דבר

יום א', כ"ד בסיון תשל"ג, 24 ביוני 1973 • גליון 14713 • השנה הארבעים ותשע

היום 16 עמודים • המחיר 65 אגורות

VOLVO
שכירות ורכישה
LEASING
בתנאים נוחים
מ.ב.ל. רח' אבן גבירול פ"ת א.ל. 222205

מזג האוויר

המטפרשדות והחוליות: ירושלים 28—18 מעלות, תל־אביב 29—21, שמולה 32—19, בצרת 30—19, נהריה 29—18, לוד 32—19, באר־שבע 34—18, אילת 40—24, כפר רן־שלמה 39—26, רמת־הגולן 28—18, הר־שומרון 28—19, צוה 29—18, ירקון 38—20, אמת 19—30 ומבריה 37—22 מעלות.
הלחות היחסית תגיע במידה־מה. מהבת הגליל 120—60 מ"מ.

היום ב„דבר"

- עצה כלכלית אמיצה / אברהם קושניר
- מעניין לעניין / דן פתיר
- פריון, ניהול וגודל המפעל / סדי פרוים
- ההרס נעצר / צבי אילן
- ברז'נייב לא ויתר / יהושע תדמור
- מוסקוה לא מרוצה / דב אפל
- מי חלש יותר / זבינגייב בז'ז'ינסקי
- מוסף ספורט מוגדל / עמ' 11—14
- מדריך לבידור, מדליות וביקורת קולנוע / עמ' 15

ההסתדרות הכללית
של העובדים בארץ ישראל
עם
שמן מעלי ארץ ישראל
מיצרן הפוקס האשן
בל מצלמן בל
מאוחדים לשחור

בפיסגת ושינגטון: אין התקרבות בשאלות המזה"ת

קיסינג'ר: הבעיה הקשה ביותר אחרי שווייטנאם אינה עוד במרכז העניינים

מאת ישראל לוריס, כתב „דבר" באו"ם

וואשינגטון, (מיוחד ל„דבר"). — מקורות דיפלומאטיים בוואשינגטון אומרים, כי בדיוני הפיסגה שנערכו עד יום ו' הוברר, כי שתי המעצמות עדיין רחוקות מהסכם לגבי יישוב הסכסוך הישראלי־ערבי. עד כמה שניתן היה לברר, הרי בשיחות שהתקיימו עד סוף השבוע לא הועלתה ברה"מ הצעות חדשות, ובעיקרו של דבר הציגו שני הצדדים את תפיסותיהם השונות לגבי הדרכים להתקדמות להסדר.

הנציגים האמריקאיים וה"סובייטים עמדו להמשיך בסוף השבוע בדיונים על אזורי מתיחות בעולם, לרבות המזרח התיכון, ואם אפשר להסיק מסקנה מהדיונים הראשונים על חילופי־הדברים בענין זה מוקדם התיכון עד עתה — אין

(המשך בעמוד 2 טור 1)

„דבר היום" — בעמוד 9

מפקד הצוות הראשון של טייסי „סקיילב" צ'ארלס קונראד מנופף לשלום לעבר מלחי ספינת הצי „טיקונדרוגה", לאחר שהשלושה נמשו ממימי האוקיאנוס. משמאל: האסטרונאוט פול וייס ומימין מאחור: ג'וזף קרוויז.
צילום־רדיו של „אסושיאייטד פרס"

ליקויים בפעולת הלב ובמחזור הדם אצל אנשי סקיילב

יוסטון, (ע"ד). — שלושת האסטרונאוטים, שאיישו כשבוע ארבעה שבועות מערכת הזלל „סקיילב", שלום בשלום באוקיינוס הש"ב, נאספו עליידי ספינת הצי האמריקאי „נגלקוי" לבדיקות רפואיות ביוסטון.

מתברר, כי לאחר חודש ימים של שהות בחלל התגלו אצל ה' שלושה ליקויים בפעולת הלב ובמחזור הדם. הסימפטומים הופיעו בדרגות שונות אצל אסטרונאוטים אחרים. שהיו חשופים בעבר לחלל ארוך משקל בשטח הקופות ארוכות.

סגן מנהל המרכז למדעי החיים במרכז החלל ע"ש בונסון ד"ר וילארד הוקינס אמר שלשום לכתבים, כי ד"ר ביזף קרוויז מגלה סימפטומים קשים ביותר מבין שלושת האסטרונאוטים שנתנו ב־יום ד' באוקיינוס. השקט. לאחר שהקיפו את כדור הארץ משך זמן שיא של 28 ימים.

הוא אמר, כי גם פול וייס סובל מסימנים ברורים של בה שכיבה „אי־הסתגלות לתנאים", מצב דומה שבו מערכת הלב ו־מחזור הדם, שהתרגל לכובד אפס בעת מסע החלל, מתקשים לתת־אים עצמם מחדש לכוח המשיכה שעל פני האדמה.

מפקד הצוות צ'ארלס קונראד גילה סימנים של סחרחורת קלה אך אצלו הם הסימנים של קשיי ההסתגלות מצומצמים יותר.

ד"ר הוקינס סיפר, כי ביכת הדם ברגליו של ד"ר קרוויז היה כה חמור עד שהאסטרונאוטים ניפ־הו מתקן לחץ לפני שחילו את תא אפולו אל נושאת המטוסים, כדי לבטל את השפעת הליקוי. כל שלושת האסטרונאוטים לבשו בגד מיוחד — הדומה לחתולים ארוכים — בעזרתו אפשר להחזיר את הדם למטלולו ללב ולשאר חלקי הגוף מן הרגליים.

נמשכת שביתת המדענים במוסקוה

מוסקוה, (יוסיש). — שביתת ההדים השוכנים רקב במוסקוה הגיע שלשום את קייר אהבה של שני מאמרים אמריקאים להפסיק את שביתת הדרעב שלהם, כה החלו לפני 13 יום במחאה על שמצמצ מהם לעלות לישראל.

הפגיה הופנתה אליהם ביום ה' שעבר על ידי הסנאטורים אברהם ריביקוף ויצחק יעקב, שקראו להם שלא לסכן את חייהם, אלא להמשיך בהאבקם בדרכים אחרות.

אחד בשובתי הרעב, הפיסיקאי ולאדימיר רגינסקי אמר, כי הם לא קיבלו את המברק כמשני הסכנה מדרים הזהרים. אך שמעו עליו בטלפון. „אין אנו רוצים למות ואין אנו רוצים להיות נכים" — נאמר בהודעה. „אנו רוצים לחיות ולעבוד בישראל. אך ודאי כי דרכנו לישראל קשה. אין לנו ברירה אלא להשתמש בדרכים אינטנסיביות ובהכנות יותר ויותר ב־מאבקנו.

מחלוקת על 2% מעכבת סיום שביתת הרופאים

מאת שמעון פינס, כתב „דבר"

התקנות ההפסקת השביתה הגיע ביום ג' ותבוטל, אמש עמדו נציגי הרופאים לחתום על הסדרון דבריום, אך הם לא עשו זאת, בגלל דרישה נוספת של הרופאים להתי־מות המגיעות לד' אחוזים נוספים, אף כי ביום ה' בבוקר הגיעו יו"ר מרכז קופת חולים א. ירלין ומנהל יו"ר ת.ל.י. ד"ר ב. מנלוס לסיכום עקרוני.

שר הבריאות יוסף הרם בר־סיבת הבעיה דן מחכון עד הבוקר ושתן שהתמהל במשך הבו־רת, אמש בשעה 9 עמדה „ועדת הארבעה" לריפנס טוב. אך בפי שנודע לי הדיעו נציגי הרופאים כי הם לא יחתמו בפגישה.

המשכת הנוספת מחדרשים ד' ולשאים הן בתחום רמיה רבה הגדלת השתתפות בהחזקתה. תכי לום בעד עבודה בפתלה לרופא אי ומרפאות. תוספת ספרות מקי בוניה רפה. הכנסת אלה פשוט כת כאבר בתוספת של 2 אחוז דים.

ביום ו' נפגשה ראש הממשלה גולדה מאיר עם שר הבריאות ו. שפיר, יו"ר מרכז קופ"ח א. ירלין, נציג שירות הבדיחה י. ניצן והמזכיר של השכר בבמה־הארצי א. ירבה. המקור הקיים פגישה בין א. ירלין ודיר ר. יסי, ובשעה 5 אחר הצהרים נקי בעה פגישה מסכת של „ועדת הארבעה". הבריצה הארצית כל ה.ר.ר. עמדה להתכנס חברב ב־שעה 10.

איך לבלות בחו"ל לפני שמגיעים לשם...

את הכל לעשות ביד עם עלוהך של סיפרון של „נילי" אז „דן".

כאן בדרכך לתל־אביב — תוכל כבר להרגיש את חיל, באויר ובאויה.

כאן תוכל לשלב — בילוי בגים יחד עם כנחה מחל־טה — שבוהאי הנך כה זקוק להם.

...ומכאן תוכל לרדת באחד מנמלי איחופה, רגע, רגע הכלא מרץ — להמשך סיולך.

מדע לא תעשה זאת שבשיעו

סף. וסיל באניה ישראל — „נילי" ו„דן".

בנוניות
בעדים, ובמידות שונות
מסבגר
הלוקי מזכה משלים
של
הארגז

מטוסי „מיג 25" חגו מעל לטהראן

וואשינגטון, (מיוחד ל„דבר"). — ממטוסי בוון סובייטיים מכו באתרהה מעמיים מעל איראן ובירתה טהראן — כו־תב „אוויאישן ווק".

המבוגון מסמר, כי בשבת הר־חודשים האחרונים התקיימו למע־לה מ־20 טיסות של מטוסי „מיג 25", המבונים „פוקסבאט", בעל לשטחי איראן. טיסות אלה הגבירו את רגוזו של תשאה לקנות מ־ארה"ב את מטוסי הקרב המטוס־לים פ־14 (טוקסהואל), הנבר־נים עתה למען הצי האמריקאי. „מיג 25" מסוגל לטוס, לדברי ה־שבוען, במהירות של כאן שלוש (פי שלושה ממהירות הקול). ל־מטוסי „פאנטום" המצויים בידי איראן מתקשים להתמודד עמו. ד־אלה מטוס פ־14 משוכלל יותר והוא מצוייד בטיל אוויר־אוויר ל־מוות ארוך מדגם „פוניקס".

מכוכר התקשתה גם ישראל לירות מטוסי מיג מדגם משוכלל שוחדרו לתחומה האוויריי מצל סיני.

צרפת תתעלם מצו ביה"ד הבין־לאומי

פאריס, (א. פ). — „לה מונדי" הפאריסי מסר אתמול, כי ממשלת צרפת מת־כוונת להתעלם מן חצו שי־הוציא שישמה בית־הדין הבין־לאומי בהאג, לפיו נאסר על צרפת לבצע את הניסו־יים הגרעיניים באטמוספרה מדרום האוקיאנוס השקט.

„לה מונדי" המקובל כבעל קשרים מהימנים עם בקורות בכירים בממשל הצרפתי, אף רמז על ה־אפשרות שהניסוי הראשון יבוצע תוך זמן קצר ביותר, אולי אף תוך הימים הקרובים.

בהאג הוציא בית הדין הבין־לאומי שלשום ואתמול שני צווי ביניים האוסרים על צרפת לבצע ניסויים גרעיניים באוקיאנוס ה־שקט. הצווים הוצאו על פי בקש־ות אוסטרליה וניו־זילנד והם התקבלו בשמחה קולות נגד שי־שת. שתי המדינות העותרות סב־רו, כי הניסויים הצרפתיים מנוגדים לחוק הבין־לאומי ופוגעים ב־זכויותיהן.

מילווה קצר מועד

השבוע, ביום רביעי, תונפקה הסדרות הבאות:

הסדרה	המחיר לציבור ל־1000 ל"י	מחיר הגדיון נטו בל"י	שיעור ההכנסה השנתית
		לאחר נכוי מלוא מס הכנסה	
ל־12 חודשים	958,72	1045.-	9,000 %
ל־6 חודשים	979,64	1022.50	8,750 %
ל־3 חודשים	990,21	1011,25	8,500 %

הרכישה - בכל המוסדות הבנקאיים
ואצל חברי הבורסה לניירות - ערך

הזמנות המגשות עד יום ג' תיהנינה מזכות קדימה לגבי ההנפקה השבועית.

בנק ישראל

...ושלמו הצווים ...הקפאת מחירים

...יר ובר־לב בעד הידברות עם התעשיינים; ...תורים למעסיקים בנושא הספיגה; יתכן תקציב ...ף; הממשלה תדון בעניין מיבני הציבור

מאת אברהם קושניר.

...משרד המשפטים הושל ...בסוף השבוע התכנות ...אות צווים להקפאת ...ים. והם אמורים לה־...מעמלים כבר היום. ...ראשו זאת הממשלה ...בתחת השבועית, במבי־...אחרונים לקראת סיכום ...ן מהחלטת הממשלה ...בוע שעבר על הקפאת ...ים לתקופה של הצי ...התברר, ששר האוצר

מאת דוד ליפקין.

שר האוצר פ. ספיר יוחזר לארץ בסוף השבוע. הוא ביטל את תכניתו ביקורו בכמה ממדי־נות דרום־אמריקה, בגלל התח־פתחויות הכלכליות בארץ. ספיר עמד לחזור בסוף השבוע הבא.

ספיר נמצא בקשר טלפוני עם שר המשפטים י. ש. שפירא. ה־ממלא את מקומו, ועם עסקים בכירים באוצר. הוא קיבל דיווח על הדיונים. על הקפאת המחירים השמיע את הערותיו והשגותיו. בשבוע שעבר נשקלה האפשרות שספיר יקצר את סיורו בחו"ל ויחזור לקראת ישיבת הממשלה היום. אולם בהתייעצויות בדרגים בכירים הוחלט שהוא ישלים את שליחותו בארדמה ובארה"ב. ב־התייעצויות נאמר שעל ספיר ל־בצע את תכנית הסיורים שלו על פי התכנון המקורי. ספיר עומד להיפגש עם נציגי מינסטרים ה־אוצר האמריקאי ולכרר פרטים על גודל הסיוע שנקבל מארה"ב ב־שנה התקציבית המתחילה עכשיו.

מנהם פמיר תומך בעמדת שר המסחר והתעשיה ח. ברלב, שיש מקום להקפאת מחירים „בהסכמתם" של המעסיקים.

בשיחות טלפונית עם שר האו־צר, הסתמה בארה"ב, ציין ספיר את המגבלות בביצוע הקפאת מחירים. שבגללן נתחתה והנצעה אשר סוכמה לפני יותר מחודשיים. ספיר אמר כי יש לנגיע למצב שבו יבצעו הצווים „בהסכמת" המעסיקים.

נודע לי כי בסוף השבוע קיים השר בר לב שורה של פגישות עם ראשי המעסיקים, לבקשתיהן

(סוף בעמוד 2, טור 6)

...פל בשער הדולר

...ונדון, (א.ש). — בבור־...המשק של פראנקפורט ...ר לשלום הדולאר האמרי־...קלי. הערך הנמוך ביותר ...שם אי פעם — 2.55 מארי־...לדולאר.

...ר סגרת הבורסה בפרנקפ־ (שם הוחלה פגרת הקיץ) ...ירידות דומות בערכו של ...ע האמריקאי גם בבסיסי מר־...מרגישרים אחרים באירו־

...ר עם זאת מוסיפים מומחים ...ק בדעה, כי התנועשות ...שהורגשה בערכו של הדו־...מתחילת השבוע שעבר מס־

מגת מגמה רצינית, שתתמיד ב־מהוה השבועות הקרובים.

חלב לשוק האמריקאי

וואשינגטון, (עיר). — ה־סנאט האמריקאי, החליט שלשום לשחרר חלב מסבסות עורר־נוקס לשכירה רשמית לחעשיות אומנים אמריקאיים, שלא יכלו לפעול ב־של מחירי החלב העולמיים המגמר־רים.

הסנאט אישר בכך הצעה של ה־מאסור יעקב יעקב לאפשר מכירת חלב מן המוצר הבסלכתי לאמרי־קאים בעלי רשיון כדי לייצב את שוק החלב האמריקאי ולשפר את מאזן התשלומים.

בצער רב וביגון קודר אנו מודיעים על פטירתה של אשתי, אמנו, סבתנו ואחותנו היקרה המורה הותיקה

מנוחה רבינוביץ - בן זאב ז"ל

כתו של הרב ר' סנדר דבינוביץ מפינסק

נפטרה בליל שבת אחרי מחלה ממושכת בגיל 70 שנה.

הלוויה תצא מבי"ח רמב"ם בחיפה, היום, יום ראשון, כ"ד בסיון תשל"ג (24.6.73), בשעה 2 אחר הצהריים.

אוטובוס לרשות המלווים יצמוד ליד בית המנוחה ברחוב הצלפים 4, רוממה, בשעה 1 אחר הצהריים.

המתאבלים:
בעלה — צבי בן־זאב
בנותיה — נעמי ויוסף כרזקה
רות ועמוס שריר
הבן — אבינהו דמרים בן־זאב
הנכדים
אחיה — צבי חנה רבינוביץ
אחותה — חוה ומשה פרידמן
וכל בני המשפחה בארץ ובחו"ל

מועצת פועלי ירושלים

ציבור העובדים בירושלים
אבל על הילקחו מאתנו ללא עת של
חברנו היקר באדם

משה בראון

ציבור העובדים מתכנס היום, כ"ד בסיון תשל"ג, 24.6.73, בשעה 3 אחה"צ בבית ההסתדרות לחלוק לו את הכבוד האחרון.

מזכירות מועצת פועלי ירושלים

ביום שני כ"ה סיון תשל"ג, 25.6.73
יום השנה למותו של חברנו

זלמן (סיומקה) שעני

נעלה לקברו. הנתייחד עם זכרו, בשעה 4.30 אחה"צ.

המשפחה
הבית עין־חרוד הקבוץ המאוחד

במלאות 4 שנים לפטירתו של יקירנו

ירמיהו לביא ז"ל

נקיים אזכרה ביום חמישי כ"ח בסיון תשל"ג, 28.6.73 בשעה 4 אחה"צ בבית העלמין החדש בכפר־סבא.

אוטובוס ייצא מבית הדיר ברח' בוסל 3 בכפר־סבא.

המשפחה

מפלגת העבודה הישראלית/המרכז
מרכז המפלגה

מתכנס לטקס הנחתת אבן זכרון של

חיים ארלוזורוב

במלאות ארבעים שנה להרצחו

היום, יום ראשון, כ"ד בסיון תשל"ג — 24.6.73, בשעה 18.00, באולם הישיבות של הועד הפועל של הסתדרות.

דברים לזכרו:
חיים אריה לובה אליאב
חה"כ יונה כסה

ציבור מוקירי זכרו מוזמן.

העליה לקברו בבית־העלמין היכון ברחוב טרומפלדור תל־אביב, בשעה 17.00.

אנו מודיעים בצער על פטירתו של יקירנו

משה בראון

הלוויה תצאו אל בית ההסתדרות היום, כ"ד בסיון תשל"ג, 24.6.73, בשעה 3 אחה"צ.

המשפחה

ביתנו שרוי באבל

יצחק בן אברהם ז"ל

אינגו

הלוויה תתקיים היום 24.6.73 כ"ד בסיון תשל"ג בשעה 4 אחה"צ בקרית־ענבים.

המשפחה
ובית קרית־ענבים

על מות חבר הנהלתנו

דוד טנה ז"ל

הבונה הגדול החבר היקר

אבלים

נחום שמיר
ועובדי בית ברל

תודתנו העמוקה לכל מכרינו וידידינו

אשר ניחמונו בכתב ובע"פ במות יקירתנו

רסיה (רשקה) סנדלון ז"ל

המשפחה

בראנדט בשיחה ל„דבר״

צפוי שיפור ביחסי ישראל־השוק

מאת דן פתיר, שליח „דבר״

סצרב־ברלין, (מיוחד ל„דבר״). — הקאנצלר בראנדט אמר אתמול בשיחה עם כתב „דבר״, כי בעקבות שני ימי השיחות שקיים בסוף השבוע שעבר עם הנשיא פומפידו הוא צופה התקרבות ושיפור ביחסי ישראל עם השוק האירופי המשותף. הוא חברץ את התקווה, שתחליך ההתקרבות בין ישראל לאירופה השוק יימשך. הוא סיפר הערכותה של גרמניה ל־התקרבות זו.

הקאנצלר גם אמר, כי לגבי „אזורים מן הנושאים הרב־ודיים שעלו בדיונים בישראל״ כבר נבקמו צעדים מעשיים. הוא לא פירט לאלו מן „הנושאים הרב־ודיים״ הוא מתכוון.

בראנדט תיאר את ביקורו בישראל כ„אחת התחוויות הגדולות בקאריירת הפוליטית שלי״. ובסיכום, כי מיד לאחר שובו מישראל שיבר אינרוה לנשיא ניקסון וסג־ת הסוכנות הקונדיטסיות המבריטית לאנדר ברדיק. על חיסכות מעשות ברעיני מחזק את הסכם הצקרהנות שהיה ביניהם בשנה שעברה בוושינגטון. מנקודת ראות ישראלית — כל הסכם המפרש ומעניק יותר תוקף לעקרון הזה־ מבשרת של המצעות שיעשה — הוא רצוי הימנו.

הנחיות מקנה משרבים בבאים

ראשינגטון (ידיעות, עיון ו־ קשרים). — ניקסון ובריטיב הוד־ מו שלשום על התחייבות לסנת משברים בבאים. בהשתתפות כ־300 רופאים. הוחלטה שיש לבי שות הכל כדי לחזור לעבודה ב־ הקרוב.

בהחלטה נאמר, שהמערכה מחד קות את ידי הרצר המרכזי ושרוה אל המשלחה ללכת לקראת הדר־ ים ולאפשר להם לחזור לעבוד־ תם. רבים מהמשתתפים הגבעו להמשיך לקיים „הפגנה בלבד״, כלר מר: הפגנת רופאים בחלקים לבר גים ליד בתי הכנסת.

חלק מהרופאים מקבלים חולים ומרפים מהם תשלומים. אך לדופ אים אחרים אין הכנסות. במרפאה נאמר שכל הרופאים המרוחקים להעביר חלק מהכנסותיהם לקרן. שכפיה יחלקו בין שאר הרופ אים. ציין שהחולים חברי קופות המולים מביאים את המשפחות לקופות. הלה יכנו ראי את הס־ קנים כשכר הרופאים.

אלמוגי: אין קשר בין השביתות והבחירות

שר העבודה אלמוגי, אמר אתר מול כי לדעתו אין קשר בין גל השביתות ובין הבחירות המתקר־ בות. הוא סבר כי הסיבה הע־ קרית לשביתות היא הרבלאצית. הוא אמר שאם מעליקה קבוצת עובדים לפרוץ את מעגל מדיניות השכר מתקבלת קבוצות אחרות ותרבעות לעמוד את אותם היתר־ ים.

ב„עמן השבוע״ בדיר דיבר הר־ שר אלמוגי גם על תכיחה לקר־ פיא את המחירים לתקופה מסוי־ מת. ואמר, כי אין הוא חסיד של הקפאות מינהליות אלם שאם לא יעשה הוצר הנרום עליית הר־ חירים והרחרת לזמנים הנמרים ביחסי הכמרה. בתקופת הקפאה יש לתכנן את המשך הפעולה.

עובדי כוחדות ההסתדרות לא ישבתו כ־1 בחודש

עובדי מוסדות ההסתדרות הר־ מדיניים בירדנ ואחיד לא יקיי מר את שביתת האזהרה שנקרה ל־1 בחודש, מאחר שהמוסדות הר־ עליונים של ההסתדרות נענו ל־ עניית המחדרות המקיקים לפתחת בסרים עם עובריהם — הודיע בתם ר׳ ידיד הסיבה עובדי מוסדות ההסתדרות בהסתדרות הפקידים ב. הוריבין.

בקרבה תתבנס המזכירות הפני־ לה של הסיבה עובדי מוסדות הר־ הסתדרות לדון בפרטי הסרים עם מוסדות ההסתדרות.

דרישים לסיים המשא עם המשפטנים

הודעה לעניני האקדמאים ב־ הסתדרות ביום ר׳ בבית הדבר הפדל של ההסתדרות בראשות א. ארמתמבין, הבריה כרהיבות על נציגי המעסיקים במרכז עם איגוד המשפטנים, המבוחים את המשבר תיום ולכן נדחיה הזיחה הסכם העבודה. הודעה דרכה מבודדים לסיים את הסכ״ם תוך שבת. ר׳ קבעה כי סיכסוך העבודה שהגיע לסיים הכריע עליו לא הוכרז כי עם ביף יצוגי מוסכך ולפיכך אין ההסתדרות מכיבה בו.

עם זאת ביקשה הודעה בוא־ גוד הכשמפנים לקיים ביחדים עם קבוצת הפרקליטים.

ביטיבה השתתפו נציגי איגוד המבשפנים. הסתדרות המנהלים, ההסתדרות, ,האקדמאים בכדבי ה־ חברה הרוח. הסתדרות הכיקוד מאים המיקרוביולוגים. איגוד ה־ מתרגמים ואיגוד העובדים הסוצי־ אלים.

מחלוקת בנושא היחסים עם ארה״ב בשיחות בראנדט פומפידון

בון, (ידיעות ידיע). — חילוקי הדעות בין צרפת למערב־ גרמניה בשאלת היחסים בין אירופה לארה״ב עדיב ב־ עיקם גם לאחר הסיכה בין הנשיא פומפידו והקאנצלר בראנדט.

דוברים רשמיים בבון אמרו, כי הנשיא פומפידו הגן בשיחות בבון על ההשקפה הצרפתית. לפיה המדיניות השתנת חייבת לקבוע את יחסיהן עם וושינגטון באופן מרבי מרצונה של ישראל בשלום ומכונותה להתע־ שר כמגמה להשיג את הש־ לום.

בראנדט חילק אתמול שעות ארוכות מסדר יומו בברלין עם משלחת „הנבחרת הישראלית זו״ עושה בגרמניה כאריחות המשלחה המציאלדמוקראטית המערב גר־ מנית. בין היתר קיימו אנשי ה־ משלחת שיחות עם שר הכלכלה הלמוט שמידט. שר החינוך גיאורג לאבר. שר הפיתוח ארהארד אפלר. שר המשפטים גרהארד יאנן ו־ תת־שר החוץ לצרימה הקטולית האידיות הגנס אפל.

בראנדט תיאר את ביקורו

ארגון העבודה יחקור הטענות על הפליית ערבים בישראל

ד׳ נוות, (ידיע). — הבטיחים בהודעה השבועית של אר־ גון העבודה הבין־לאומי החליטו שלשום ברוב של 6,462 קולות, ללא מתנגדים אך עם 5,586 נמנעים, לה־ קים ועדה שתחקור את הטרות זכויות האיגודים המקצועיים והפלה מצד ישראל נגד פועלים ערבים.

הצעת ההחלטה, שהועלתה על־ ידי שני נציגים ערביים, הגבנה את „מדיניות האפליה הבוטה ו־ הטרת הזכויות האיגודיות באר־ צות ערב.

ישראלים מבוהלים נגד הנמים זה ערביים״ אשרה עליידי ועדה החלטות של הוועדה. הוועדה מורכבת מנציגי ממשלות ונציגי מעבידים ועובדים מיותר מ־100 מדינות.

מראל הזים ההאשמות

חברי הוועד המנהל של ארגון העבודה הבין־לאומי א. מראל, נציג ההסתדרות בהנהלת הארגון, הקף בנאומו במליאת הוועדה את נציגי ארצות ערב על עלילות ההחרמה הוזרגות שהשמיעו נגד מדינת ישראל. ומען כי הן הטרות שוחר וכי הן באות לחסות על המעשים הבלתי־אנושיים ־ שירידי הקהילות הוזעזעות באר־ צות ערב.

מחלוקת בנושא היחסים עם ארה״ב בשיחות בראנדט פומפידון

גרמניה בסעודת ערב חגיגית. לפי הסכם שיתוף הפעולה בין צרפת ל־ גרמניה נפגשים מנהיגי שתי ה־ מדינות פעמיים בשנה לחיאום מ־ דיניהם. פגישה זו היתה אחת ה־ מעטות שלא בושלו עליידי פומ־ פידו על רקע גל השמועות בדבר בראנדט הלקוק.

פומפידו אמר בישיבה האחרונה, כי השיחות היו „מרחר דרך״, אם כי שני דברי המשלחת ציינו כי נתגלו חילוקי דעות ביחס ל־ ביקור הנשיא ניקסון והמדיניות המגישאריות המשותפת.

הקאנצלר בראנדט הציע, שבר אירופה יחלו לחשוב על תגובות 200 שנה למהפכה הצרפתית ש־ יחלו ב־1989.

ישראל תידרש לרסן המאבק נגד ברה״מ

מאת ישראל לנדרס, סופר „דבר״ בארה״ב

וואשינגטון, (מיוחד ל־ „דבר״). — הפרשן האמריקאי ויליאם ד. ולטון כתב אתמול, כי בפגישה בין סנן הנשיא סיפיר אביב לבין השגריר האמריקאי המיוחד לישראל קבת קיסינג׳ר־ ור־ עה הדגה. כי ישראל צריכה לפי־ צוא דרך כדי לרסן את כאבקנ־ ל־ הוגים קיצוניים באמריקה למ־ ען יחודי בחיים.

ולטון מרמה, כי אנינו הוא אשר הצלה הצעה זו בפגישה עם קיסינג׳ר. שהתקיימה ימים מספר לפני תחילת ביקורו של ברז־ניב בוואשינגטון. לפי דעתו, צריכה ישראל להסביר לקיצוניים יהו־ דיים באמריקה, כי אין להתיאש לכת בהפעלת לחץ על ברה״מ. לחץ מוגדר עלול לגרום לכך, ש־ ברה״מ תגיב בהפסקת העלייה ובי מהלכים שיגבירו את מתיחותה הי צבאית בים התיכון.

קזאפי בקאהיר לשיחות־חירום

מאת כתב „דבר״ לענייני ערבים

קיהיר קזאפי הגיע בסוף ה־ שבוע לקאהיר לשיחות־חירום עם הנשיא סאדאת בנוגע ל־ „מר״ שתי המדינות ב־1 ב־ ספטמבר.

מסאדאת היה בלוב לפני כשר בעיים בלבד והשבוע פיכבו ל־ הישגע בשניה רק בראשית הער־ דש הבא. אך קזאפי, כנראה, מדאג מן השיחות שעיים בשר בע שעבר בפריפולי עם מזכיל „האיחוד הסוציאליסטי״ המצרי ושאנו ראנגו ולעיכך, מיהר אל סאר דאת.

היום ייצאו קזאפי וסאדאת בר־ כבת לאלכסנדריה ובתכנים להם קבלות פנים המוניות בתחנות ה־ שונות.

הליברלים דורשים ועדה לחקירת רצח ארלוזורוב

זכר המפלגה הליברלית מסר, כי לאחר העבודות הר־ גילויים שהתפרסמו באחרונה בעניין רצח ארלוזורוב החליטה הנהלת המפלגה הליברלית להר־ בות הקמת ועדת חקירה בראש שותף של שופט בית המשפט העליון, אשר הברר את כל הר־ עובדות הנוגעות לרצח חיים ארלוזורוב ומבר המחר את ה־ אחריות כביב אחה הפרטיות ש־ המעירה אם הישוב החיתדי ב־ ארץ ישראל ואת ההנהגה הצ־ יונית.

בדיון בנושא זה הביעו כבה חברים את הדעה, כי מן הר־ אי שותפות החקירה תתחיל לאחר הבחירות.

בן־אהרון תובע בירור בהתבקעה העונתות

מזכיר המפלגה יצחק בן־ אהרון פנה לבוצעת המפלגה ר־ תבע לקיים בירור עם מערכת „מעריב״ על סילוף מדעת של כתבה, שבתבה לביטוס קטעים מדברין, שפרסמו ביום ו׳ במאמר.

הרמטכ״ל בוועדת חו״ב

ועדת חוץ וביטחון של הכנסת קיימה ביום ו׳ ישיבה בהתבוננות הרמטכ״ל רב־אלוף דוד אלעזר. הרמטכ״ל דיווח לוועדה על ה־ נושאים: בסוגן קושר, המשלכות הבאיות של עיסקה ותבקר בין ארה״ב לסעודיה ולכוויית.

מטוס חזר בשל אזעקת־שווא

כ־10 דקות לאחר שהמריא מטוס „אלעמיפ״ מבמל לד לא־ תונה ביום ו׳ בבוקר, נתקבלה הודעת שמא על מצבת במטוס. הנקבנים קיבל פקודה לשוב. כל שרותי הנחיתה של הנבל הוצבו במצב הכן. ולאחר נחיתה ללא כל תקלה וחזל בחשש יפר־ ד׳ במטוס ובחוצי הנוסעים.

הבדיקה נמשכה יותר משעתיים. אך לא נמצא דבר המטוס קיבל רשות להמריא. באיחור של שע־ ביים ו־45 דקות. (ע)

קניה מציעה להעביר הדיון במזה״ת לז׳נווה

מאת כתבו הפרטי של „דבר״

נציג קניה בארם הציע לשלשום שהמשך הדיון המרוח הינכני ב־ מוצבת הבטחון יתחל מנידיוק לינוות, לקראת עתיתנו מרוב ב־ חדש הבא. הצעתו נתקלה בהתנג־ דות של כל נציגי מדינות המערב במוצבת הבטחון — ארה״ב, בר־ מניה, צרפת, אוסטריה ואוסטרליה.

זאב אזסתרי מג וחשוד ב־ הפלת 4 בלים של מלם. נעצר

ביום ו׳ ב־ידי שופט שלום בחל־ אביב ל־7 ימים.

הרמטכ״ל בוועדת חו״ב

ועדת חוץ וביטחון של הכנסת קיימה ביום ו׳ ישיבה בהתבוננות הרמטכ״ל רב־אלוף דוד אלעזר. הרמטכ״ל דיווח לוועדה על ה־ נושאים: בסוגן קושר, המשלכות הבאיות של עיסקה ותבקר בין ארה״ב לסעודיה ולכוויית.

מטוס חזר בשל אזעקת־שווא

כ־10 דקות לאחר שהמריא מטוס „אלעמיפ״ מבמל לד לא־ תונה ביום ו׳ בבוקר, נתקבלה הודעת שמא על מצבת במטוס. הנקבנים קיבל פקודה לשוב. כל שרותי הנחיתה של הנבל הוצבו במצב הכן. ולאחר נחיתה ללא כל תקלה וחזל בחשש יפר־ ד׳ במטוס ובחוצי הנוסעים.

הבדיקה נמשכה יותר משעתיים. אך לא נמצא דבר המטוס קיבל רשות להמריא. באיחור של שע־ ביים ו־45 דקות. (ע)

קניה מציעה להעביר הדיון במזה״ת לז׳נווה

מאת כתבו הפרטי של „דבר״

נציג קניה בארם הציע לשלשום שהמשך הדיון המרוח הינכני ב־ מוצבת הבטחון יתחל מנידיוק לינוות, לקראת עתיתנו מרוב ב־ חדש הבא. הצעתו נתקלה בהתנג־ דות של כל נציגי מדינות המערב במוצבת הבטחון — ארה״ב, בר־ מניה, צרפת, אוסטריה ואוסטרליה.

זאב אזסתרי מג וחשוד ב־ הפלת 4 בלים של מלם. נעצר

ביום ו׳ ב־ידי שופט שלום בחל־ אביב ל־7 ימים.

13 אלף נפגעו בתאונות אשתקד

כ־13,000 איש נפגעו בכל־ 28,000 תאונות־דרכים שאירע עד מבריאי הארץ בשנת 1972, בהרבה 650 הרוגים ו־ 3800 פצועים חמורים נבוים — הודיע מהרים הסבריות ת. היאל ב„עתון העתונאים״, שהתקיים בלילה שבת ב„בית העם״ בירושלים.

כ־80 אחוז מן התאונות נגרמו באשמת הנהגים. בסבריבי הארץ נוסעים כיום 330,000 כלי רכב, מזה כ־200,000 מכוניות פרטיות. הנהג למשק מתאונות הדרכים הוא כוחי מיליארד ל״י בשנה. בכלל זה דמי ארכסון בבתי־חולים, אבר־ דן יכי עבודה ונזקים לרכוש.

חבר מפרד הנסד א. הנבכן, מהמתתיה ב„עתון העתונאים״, אמר כי שר הנסד ומפרד יאבקו על תשלום מתשפת הזיקר בבלוגה למקקי הנסד בעדש יולי.

עורך העתון הית מתי גולן כ־ „הארץ״. (ע)

תא״ל יוחנן גור — קציין הספקה ראשי

סא״ל רות מושכל תמונה קצינת ח״ן ראשית

תא״ל יוחנן גור

אל״מ יוחנן גור נתמנה מהלל ב־22 מיהי 1973 לקצין הספקה ראשי, במקום תא״ל שמעון גל־ בוע, שסיים את שירותו הפעיל בצה״ל. בהוקף הפקידו זה מעלה אל״מ יוחנן גור לדרגת תת־אלוף.

מפרט „דבר״ כרים נוון מדדי מה: ב־1 ביולי יתחלטו קבריות ח״ן ראשיות בצה״ל. אלים דבר זה חבר. שבירתה כלוש שרים בתפקיד זה. תמה מקומה לסא״ל רות מושכל מהיתה עד עתה קצינת ח״ן של מרקד מרכז.

אל״מ דבורה חוגר יצאה ל־ שנת לימודים בבית־הספר לבטחון עמקים של אוניברסיטת תל־אביב.

סא״ל רות מושכל בכרתה ב־ צה״ל 15 שנה והיא נמנתה ראם לבנים. היא מגרת סמיכר לבר־ רות ולבדה חינוך באוניברסיטה.

תא״ל יוחנן גור — קציין הספקה ראשי

סא״ל רות מושכל תמונה קצינת ח״ן ראשית

תא״ל יוחנן גור

אל״מ יוחנן גור נתמנה מהלל ב־22 מיהי 1973 לקצין הספקה ראשי, במקום תא״ל שמעון גל־ בוע, שסיים את שירותו הפעיל בצה״ל. בהוקף הפקידו זה מעלה אל״מ יוחנן גור לדרגת תת־אלוף.

מפרט „דבר״ כרים נוון מדדי מה: ב־1 ביולי יתחלטו קבריות ח״ן ראשיות בצה״ל. אלים דבר זה חבר. שבירתה כלוש שרים בתפקיד זה. תמה מקומה לסא״ל רות מושכל מהיתה עד עתה קצינת ח״ן של מרקד מרכז.

אל״מ דבורה חוגר יצאה ל־ שנת לימודים בבית־הספר לבטחון עמקים של אוניברסיטת תל־אביב.

סא״ל רות מושכל בכרתה ב־ צה״ל 15 שנה והיא נמנתה ראם לבנים. היא מגרת סמיכר לבר־ רות ולבדה חינוך באוניברסיטה.

מחלוקת בעבודה׳ בירושלים על המועמד למזכיר מועצת הפועלים

מאת כתבו „דבר״ בירושלים

חיכוכי דקות שוררים ב־ צמרת מפלגת העבודה וב־ מועצת הפועלים בירושלים סביב מרעמה המפלגה לכהו־ נת מזכיר מועצת הפועלים הקראת הבחירות הקרובות.

לפני כסבועים אורגנה במזכי רות המועצה הנחתה על פסיבת להמשכת כהונתו של המזכיר ה־ נוכחי ד. איילון. ירוי מרצנת מחוז המפלגה בירושלים מ״ב ב. כרשם אחרים מתוך ביקורת על הנחתת הפקידים הנבחרים הנשמרים לכהונה של „מזכיר״ מועצת ירושלים פעולה ונרה שתעניקה לקמחר את. בדיעה מרכזי המפלגה ובין ניה הפרעו חברי מזכירות המפל־ גה הנאנים שביקשו להופיע ביחד מתם.

הנתעצויות סביב המכון כמזב־ תו של ד. איילון בנשכנה ואר־ שים אחרים, ותחילה נדמה היה שמעמדות זו תרד כהפרע, בגי לל האטוריציה החזקה המנחתת מיקודת על מחדלי הכהונה בשנים האחרונות. הבועמד הנעי המלא לשר־ ד׳ אלון־אבנרי. עבאסי מיעד להופיע ברשימה הכללית של ה־ מערך, בגד המעמד הערבי של כפיים.

תקרים מ־1959

בחלה ושבייר מבסיסים את פני־ לתם על התקרים ב־1959. כאשר שני חברי כנסת ערביים, שלא נכללו ברשימות שנתמנו עליידי מפאי דאז — הודיחו סלאח חב־ ייפס משפרעם הנוצרי מסעד קטים בטבעלא — הפיעו באופן עצמאי דאם כי לא הצליחו להיכנס לכנסת גרעו לאבדן כבוד של הרשימה הערבית של מפאי.

גם אלאם מסר

נודע, כי גם אחד המעילים ה־ נוצרים בחיפה, אלאם כבר, עד מה צעדים בביתן להביא להכללתו ברשימה בעקם בעתה. מסר מארגן עצומה תביכה ב־ מעמדתו ואין ערך כיצוב של תמכבר, אך סיכויו אינם ורד דים.

מחלוקת בעבודה׳ בירושלים על המועמד למזכיר מועצת הפועלים

מאת כתבו „דבר״ בירושלים

חיכוכי דקות שוררים ב־ צמרת מפלגת העבודה וב־ מועצת הפועלים בירושלים סביב מרעמה המפלגה לכהו־ נת מזכיר מועצת הפועלים הקראת הבחירות הקרובות.

לפני כסבועים אורגנה במזכי רות המועצה הנחתה על פסיבת להמשכת כהונתו של המזכיר ה־ נוכחי ד. איילון. ירוי מרצנת מחוז המפלגה בירושלים מ״ב ב. כרשם אחרים מתוך ביקורת על הנחתת הפקידים הנבחרים הנשמרים לכהונה של „מזכיר״ מועצת ירושלים פעולה ונרה שתעניקה לקמחר את. בדיעה מרכזי המפלגה ובין ניה הפרעו חברי מזכירות המפל־ גה הנאנים שביקשו להופיע ביחד מתם.

הנתעצויות סביב המכון כמזב־ תו של ד. איילון בנשכנה ואר־ שים אחרים, ותחילה נדמה היה שמעמדות זו תרד כהפרע, בגי לל האטוריציה החזקה המנחתת מיקודת על מחדלי הכהונה בשנים האחרונות. הבועמד הנעי המלא לשר־ ד׳ אלון־אבנרי. עבאסי מיעד להופיע ברשימה הכללית של ה־ מערך, בגד המעמד הערבי של כפיים.

תקרים מ־1959

בחלה ושבייר מבסיסים את פני־ לתם על התקרים ב־1959. כאשר שני חברי כנסת ערביים, שלא נכללו ברשימות שנתמנו עליידי מפאי דאז — הודיחו סלאח חב־ ייפס משפרעם הנוצרי מסעד קטים בטבעלא — הפיעו באופן עצמאי דאם כי לא הצליחו להיכנס לכנסת גרעו לאבדן כבוד של הרשימה הערבית של מפאי.

גם אלאם מסר

נודע, כי גם אחד המעילים ה־ נוצרים בחיפה, אלאם כבר, עד מה צעדים בביתן להביא להכללתו ברשימה בעקם בעתה. מסר מארגן עצומה תביכה ב־ מעמדתו ואין ערך כיצוב של תמכבר, אך סיכויו אינם ורד דים.

נחלה ועוב״ד מאיימים להופיע ברשימה נפרדת

מאת סופר „דבר״ לענייני ערביים

חברי הכנסת אלאם נחלה (נוצרי מראנה) ויואב שוביד (מושלמי מגייסה) מאיימים ל־ הופיע ברשימה נפרדת בבחי־ רות לכנסת, אם לא יחללו הי־ סקם ברשימה המתמכה עליידי המערך.

הסניים פירסמו בסוף השבוע הודעות. בשם „ועדה יזמתי בדבר פתיחת מגעים עם אישים ב־ מיגזר הערבי, היהודים בעמדר־ תם המחלטה למדינת ישראל־ לבחיר אפשרות הנהפעה הנער־ דת.

מעיינים, כי פעילותם של בנ־ לה ושוביד היא בחקת מאמץ אחרון מצידם לקראת החלטת הכנסת לשול בבחירות. מטלת העבודה ב־12 בחלי בקשר לבוד מרים הצריבים. הבעבה היא ל־ החליף את נחלה בבוצעד נוצרי אחר — כנראה אזר ערשל, יריד מבוצעת מזרחים מבטר מראר ואת שוביד — בבחמבד עבאסי, כן רו בעתון „דבר״ הזה הכותרת „אשמתו והאסטוריה של הרוזר זיוניזם״, ובו זכרונות והשגות של בן־אהרון על האמירה, שטורה ב־ ישוב העברי בארי בתקופת רצח ארלוזורוב בראשית שנות הס־ לושים.

זוכר הנסתרות, שמטר על כך אמט. ושסיף כי „מעריב״ הב־ תיר, את ציטוט הדברים של בן־ אהרון בגליון ערב שבת בכותרת ז׳: „בן־אהרון: הנחמה של ה־ רביזיוניזם האחיאיר הבראה ל־ רצח ארלוזורוב״. מכותרת זו מס־ תבע, כאילו, הדברים הללו אמ־ נם נאמרו בנוף מאמרו של בן־ אהרון ב„דבר״ — ולא כן הוא.

עוד אמר חבר ההסתדרות, ש־ כבר בקריאת הפיסקה הראשונה של הציטוט ב„מעריב״, ולא כל שכן מקריאת המאמר כולו (שרק קטעים כמעט נוסחו ב„מעריב״), — מתברר כי „איש לא יקח על עצמו את האחריות לפסוק כי ומי אכנם יהיה את הדיה המא־ פאליה״. מסקן כתבן, מוסיף ה־ חבר, שבן־אהרון מחר הקפיד בחלק מדברי ב„דבר״ מלהמר עים מיסוחו בעצם ביצוע הרצח של ארלוזורוב — אם כי הוא טען, ומבשיר לטעון, שהיתה קיי־ כה אז הסתה רוויזיוניסטית ביר־ נית, שעלולה היתה להביא לכך ש„בחור קנאי יכון אקדח נגד ארלוזורוב״.

בסיכום הודעה אמר הדובר, כי הבחרות „הדברים הבדרדים והר־ הירים״ של בן־אהרון בכותרת ה־ כסלפת רחום, נוגעים לדעתו את האמיקה המתנאית דפל כן דחיה בן־אהרון ביחד בבוצעת הנעה בות ובודעה האמיקה של אגדת המתנאים.

רשימה חדשה מתארגנת בקרית־שמונה

על הקמת רשימה חדשה, „אד־ רזים למען קריית שמונה״ הוד־ לם ביום ר׳ בכינוס מעילים שהת־ קיים בקרית שמונה. בכנס הש־ תתפו כ־100 אנשים. ביניהם חברי מפלגת העבודה. נציג אירגון ה־ גרר „איכסת לי״, מנהלי מפע־ לים ומשפחות חברי ועדי עובדים.

דובר הרשימה החדשה דוד פר־ גל, אמר, כי בראש הרשימה יעמ־ ד משה בנדלק, מובר המועצה ה־ מקומית המחדה. דוד חזן, מנהל (חוזר) „המשביר המרכזי״ ב־ קריית שמונה, נציג אירגון הגרר „איכסת לי״ ועוד. המסתתפים קו־ אר לידיר הבוצעה הבקומית א. אלוני לעמוד בראש הרשימה ה־ חדשה.

„יזמני הרשימה יהיו מוכנים לש־ קול מחדש את הרפתה. אם כפ־ לגת הבעבודה תהיה ערה למתר־ חש בקריית־שמונה ואם היא תפ־ ר את מוצעת המניף ותרכיב רשי־ מה חדשה לגמרי, בלי אותם עס־ קנים המשמשים כחבר מוצעת ה־ מניף זה 15 שנה ומעלה״ אמר פרגל. (ע)

הרשלמו הצורים להקפאה

(המשך מעמוד 1)

ומכנמו הקלות במלאות „רצת אמנין״, שקבעה את דרכי ההקר מאה. כך לבטל קבוצה הזדעה שרוע הנייקודיות מעבר ל־3 אחר זים בצלוה ויאחר של המוצרים כמתאמה כהתייקרויות בתוך לאר רץ יוצאו לדיון מודדה הבחירים. ביום זה הכליאה הודעה שהמע־ מיקים יסגר הנייקודות עד 3 אחר זים. בהתייצבות סוף השבוע ש־ קיים שר המסחר והתעשיה ואחלם לחדיר כיסוד זה מתוח ל־3 אחר זים.

כנסר הוי הילוקי דעות חריפים בין הכר אלמוגי לשר מר לב לבי כי כיתוף הפעולה עם המעסיקים. הכר בר־לב הגיע לבצע את הוקר מאה הוך הסכם עם המעסיקים וה־ שר אלמוגי תבע להפעיל צווים גם ללא הסכם. בסוגיה זו התייצב שר הוצאר לצידו של שר המסחר והתעשיה.

בנעים שהבטלה הגיב היום על הביקורת החריפה שבמתנה הסבת את מתנה להקפיא את הבחירים. בפוף הסבע סגן פרופ׳ דן שכנקין, כהאוניברסיטה העב־ רית בירושלים, כי הקפיא מחיר ים ללא טיפול בסורבי הבעיה דומה לזי שעיכל מהאם בעים קרים בדי ביראה את הכבירה הרבה. כנראה יחדגם ביטיבת הבטלה להתנצה להקפיא את הבחירים באה על רקע הבחירות. וכי יש סולנה לבצל את הקפאה הקפאה לקיטת בצדים נוספים. (ראה רשימה בעמוד 9).

דיון בפירסומי „דבר״

יתכן שהיסיבה הזם תגזן מהר צנה לאסור על הקמה בבני צי־ מר בתקופת הקפאה.

בעקבות הפירסומים ב„דבר״ ב־ יום ר׳ של הרשור שנתנה הודעה לעיתות הבבה בראשות הכר ג. ארף להקפה מיבר ציבור. יש סולנה להגלות את הנרא לדיון בבטלה. בייחוד מדרה הרשבה הבטלה של הקבה בגן לבטל

הרשלמו הצורים להקפאה

(המשך מעמוד 1)

ומכנמו הקלות במלאות „רצת אמנין״, שקבעה את דרכי ההקר מאה. כך לבטל קבוצה הזדעה שרוע הנייקודיות מעבר ל־3 אחר זים בצלוה ויאחר של המוצרים כמתאמה כהתייקרויות בתוך לאר רץ יוצאו לדיון מודדה הבחירים. ביום זה הכליאה הודעה שהמע־ מיקים יסגר הנייקודות עד 3 אחר זים. בהתייצבות סוף השבוע ש־ קיים שר המסחר והתעשיה ואחלם לחדיר כיסוד זה מתוח ל־3 אחר זים.

כנסר הוי הילוקי דעות חריפים בין הכר אלמוגי לשר מר לב לבי כי כיתוף הפעולה עם המעסיקים. הכר בר־לב הגיע לבצע את הוקר מאה הוך הסכם עם המעסיקים וה־ שר אלמוגי תבע להפעיל צווים גם ללא הסכם. בסוגיה זו התייצב שר הוצאר לצידו של שר המסחר והתעשיה.

בנעים שהבטלה הגיב היום על הביקורת החריפה שבמתנה הסבת את מתנה להקפיא את הבחירים. בפוף הסבע סגן פרופ׳ דן שכנקין, כהאוניברסיטה העב־ רית בירושלים, כי הקפיא מחיר ים ללא טיפול בסורבי הבעיה דומה לזי שעיכל מהאם בעים קרים בדי ביראה את הכבירה הרבה. כנראה יחדגם ביטיבת הבטלה להתנצה להקפיא את הבחירים באה על רקע הבחירות. וכי יש סולנה לבצל את הקפאה הקפאה לקיטת בצדים נוספים. (ראה רשימה בעמוד 9).

דיון בפירסומי „דבר״

יתכן שהיסיבה הזם תגזן מהר צנה לאסור על הקמה בבני צי־ מר בתקופת הקפאה.

בעקבות הפירסומים ב„דבר״ ב־ יום ר׳ של הרשור שנתנה הודעה לעיתות הבבה בראשות הכר ג. ארף להקפה מיבר ציבור. יש סולנה להגלות את הנרא לדיון בבטלה. בייחוד מדרה הרשבה הבטלה של הקבה בגן לבטל

מחלוקת על 2%

(המשך מעמוד 1)

קיימר ישיבה על דעת עצמם ר׳ חוליטר לדרוש מבציבי ה־ להמשיך את המשא ומתן ולחזור לתביעות המקוריות. הם גם הגי־ עו את שביעות רצונם מדרך הבי־ שת המנרה הרשאית לחולים כי יום. כלומר משליחת החולים לבתי הרופאים ולמרפאים וקבלת תשלום מהם לפי מבלת מחירים אחידה.

שיטה זו שהוחנתה בימי השבי־ תה. נראים למשתתפי האסיפה כמתאימה ביותר גם בזמנים רבי־ לים והם מעיפים אותה על דר־ שה המאורגנת באמצעות קופות החולים.

הרופאים שהשתתפו באסיפה דרשו להוריף את השביתה. בא־ ר לי כי רופאי בתי חולים אי־ נם דנה בהסתדרות הרפואית. וקי שה לדעת מה תהיה הבריעתה.

מכלת והשכר המצוצת

נראה מבלת השכר לפי הצעות שהוכנו במשא ומתן, על שכר ה־ יפור של הרופאים לפי הדירוג ה־ חדש. בהתאם להצעה המשלמה: דרגה ה׳ (דרגה המרבית) 1000 ל״י, דרגה ד׳ 1080 ל״י, דרגה ב׳ 1180 ל״י, דרגה ב׳ 1280 ל״י, דרגה ב׳ + (דרגה תרשון) 1400 ל״י, דרגה א׳ 1500 ל״י, דרגה א׳ + (דרגה תרשון) 1600 ל״י, דרגה א׳ א׳ (דרגה תרשון) 1650 ל״י, דרגה א׳ + + 1800 ל״י, דרגה א׳ + + + 1900 ל״י.

אין שחיון בין השובתים

סופר „דבר״ בירושלים מדיע, כי „מבעה מתחרה של סניף ה־ הסתדרות הרפואית. בהשתתפות כ־300 רופאים. הוחלטה שיש לבי שות הכל כדי לחזור לעבודה ב־ הקרב.

בהחלטה נאמר, שהמערכה מחד קות את ידי הדבר המרכזי ושרוה אל המשלחה ללכת לקראת הדר־ ים ולאפשר להם לחזור לעבוד־ תם. רבים מהמשתתפים הגבעו להמשיך לקיים „הפגנה בלבד״, כלר מר: הפגנת רופאים בחלקים לבר גים ליד בתי הכנסת.

חלק מהרופאים מקבלים חולים ומרפים מהם תשלומים. אך לדופ אים אחרים אין הכנסות. במרפאה נאמר שכל הרופאים המרוחקים להעביר חלק מהכנסותיהם לקרן. שכפיה יחולקו בין שאר הרופ אים. ציין שהחולים חברי קופות המולים מביאים את המשפחות לקופות. הלה יכנו ראי את הס־ קנים כשכר הרופאים.

הרופאים מצא, כי מאחר שהנוף הגייבנו אתם אישר את שביתתם יש לשלם להם דמי שביתה.

שבר גבוית התשלומים בבתי־חולים

מגבירות מרפאת פרצלי חיפה שלחה ביום ר׳ ברק לשר הבריר את ולידר קופת חולים, ודרשה לחפסיק את גבית התשלומים בר־ די הרופאים בחדרי המיון בבתי־ חולים.

במברק כתב מנהל המרפאה א. שולץ: „אנו רואים בחומרה רבי־ תקדים מתוכן את השימוש שער־ שים הרופאים במיתקני קופת חו־ לים. על חשבון החולים לצבירת כספים שלא כדין.

מרכז קופת ברנו את הרופאים המתאכים רכוש של בתי חולים ציבוריים לקליניקות פרטיות. הר־ מרכז לא נתן הוראה לחברי הקר־ פה לא לשלם לרופאים כפי דרי שתם. אך ביקש מהם לדרוש קבר לה חתומה. בחתימה ובחתמה. כדי שאפשר יהיה לגבות את הכר ספים מהרופאים.

אלמוגי: אין קשר בין השביתות והבחירות

שר העבודה אלמוגי, אמר אתר מול כי לדעתו אין קשר בין גל השביתות ובין הבחירות המתקר־ בות. הוא סבר כי הסיבה הע־ קרית לשביתות היא הרבלאצית. הוא אמר שאם מעליקה קבוצת עובדים לפרוץ את מעגל מדיניות השכר מתקבלת קבוצות אחרות הרבעות לדרוש את אותם היתר־ ים.

ב„עמן השבוע״ בדיר דיבר הר־ שר אלמוגי גם על תכיחה להקר־ פיא את המחירים לתקופה מסוי־ מת. ואמר, כי אין הוא חסיד של הקפאות מינהליות אלם שאם לא יעשה הוצר הנרום עליית הר־ חירים והרחרת לזמנים הנמרים ביחסי הכמרה. בתקופת הקפאה יש לתכנן את המשך הפעולה.

עובדי כוחדות ההסתדרות לא ישבתו כ־1 בחודש

עובדי מוסדות ההסתדרות הר־ מדיניים בירדנ ואחיד לא יקיי מר את שביתת האזהרה שנקרה ל־1 בחודש, מאחר שהמוסדות הר־ עליונים של ההסתדרות נענו ל־

המחבלים שוללים הגירסה המצרית של מדינה פל

„הכל תלוי בבורגיבה"

ראש־הממשלה על ההצעה התוניסית: השאלה אם זו תכנית שלום או תכנית לחיסול ישראל. – מכחישה שהרופאים יעצו לה שלא „לרוץ" לעוד קאדנציה

„הכל תלוי בבורגיבה", אמרה שלשום ראש הממשלה גולדה מאיר בתשובה לשאלה כדבר מגרי שזה אפשרית בין נשיא תוניסיה לבין נציג ישראלי מלמעלה. „אין לי מושג אם הפגישה תצא לפועל. הדבר תלוי בכל מאת האחתים בנשיא בורגיבה. אם הוא רוצה בפגישה ואינו מתנה אותה בהתחייבויות מראש — הוא תתקיים. מה שהוא תביא — זאת נראה אם תתקיים".

ראש הממשלה הדגישה, כי הר־ניסיה אינה נובלת בישראל וכי אין לנו כל סמכות גבולות עמה. „לעת עתה, אין זה מעניין כל כך מה שאמר הנשיא בורגיבה: הוא מדבר על גבולות 1947 ואפילו על מדינה פלשתינאית. על תוכנית מעין זו אפשר אולי לבוא להסכם לא רק עם נשיא תוניסיה. זה שאלה הוא אם זהי תוכנית שלום. אי שמא. תוכנית לחיסול ישראל. מכל מקום, ישראל לא מתנה את נכונותה לקיים הפגישה מראש מצד הנשיא הבורגיבה".

ראש הממשלה הזכיר בימים אחרונים הגיע לדו. היא נפגשה ב־שעות הצהריים עם תלמידי בתי ספר תיכוניים בעיר במסגרת „מר עדון הנערי". „לעניני חברה ומדי רציות. במשך כ־90 דקות השיבה לשאלות שהוצגו על־ידי תלמידים.

רה ראש הממשלה כי ישראל מת־גדרת להקמת מדינה פלשתינאית בתחומי גבולות ישראל. „הנו מתנגדים אפילו שבינינו לבין יר־דן תוהה עוד מדינה והיא תהיה פלשתינאית. כל מדינה כזו. זמנת הקיום והיחידה שלה תהיה לשמש ראש גשר נגד מדינת ישראל וחזל הלדון נגדה.

„הפלשתינאים אומרים שהמדינה שאנחנו יושבים עליה — זו לא בשטחים הכבושים — היא כולה שהדה. עד 1967 הם לא דרשו מדינה פלשתינאית חדשה — הם היו אחרונים יודעים ואין סיבה עדין הנערי. „לעניני חברה ומדי רציות. במשך כ־90 דקות השיבה לשאלות שהוצגו על־ידי תלמידים.

אשר ליישות הפלשתינאית אמר רה ראש הממשלה כי ישראל מת־גדרת להקמת מדינה פלשתינאית בתחומי גבולות ישראל. „הנו מתנגדים אפילו שבינינו לבין יר־דן תוהה עוד מדינה והיא תהיה פלשתינאית. כל מדינה כזו. זמנת

תוניס: מנהיגי ישראל משיבים בדו־שיח חרשים על הצעות ריאליסטיות וממשיות

תוניס, (ציון ועיר). — מנהיגי ישראל משיבים בדו־שיח של חרשים על הצעות „הריאליסטי־יות והממשיות" של הנ־שיא בורגיבה — זו הת־גובה הכלית של העתו־נות התוניסית, שהקדי־שה מקום מרכזי לתגו־בותיהם של מנהיגי ישי־ראל על הצעת בורגיבה לערוך פגישה עם אר־שי־יות ישראלית בכירה.

לדברי העתונים התוניסיים, התשובות הישראליות הן שלי־ליות וסתירות זו את זו. הע־תונות התוניסית מדגישה את הדברים המדיבים שהיו בעי־בודות הבין־לאומיות להצעה בורגיבה ומדגיש, כי הרציונות שהעלה בורגיבה הם בסיס לי־דיונים ולא תנאי מוקדם לזה.

העתון הממשלתי „לה פראס" דה תוניסי" מדגיש, כי בור־גיבה „מבהיר, שיש לנהל כל דו־שיח עם ישראל על סמך רצון להצליח בו. כל דו־שיח מעין זה חייב להיות קונסט־רוקטיבי ומבוסס על מציאות. לאליות ושאיפה להצלחת לעומת זה, בחנו, לדבריה, הי־מהיגים הישראליים במאקסי־מה הממשלה בדרישה עם ותסר בחירה. מבוכה ודו־משמעות. כל זמן שישראל המשיך בדר־ך זו, חסרת מתבגנת, קלר־שים — ולמעשה אמסיים — מהיכיים לדו־שיח רציני הד־שלום יישאר רחוק. כפי ש־היה. אם ישראל באמת רוצה בדו־שיח, זהי יהיה זה תנ־יהי שתבחיר את עמדתה ותי־ניח בסיס בדוד לדו שיח מעין זה. כותב העתון.

במרוקו כתב העתון האופו־יציוני של ממלכת „איסתיק־לאלי" „לאופוזיקיון", כי אין מקום לדו־שיח בין תוניסיה וישראל כיוון שקיומו יאפשר לישראל להציג את הדבר כי מוחה וכחיפוש אחר שלום ולבצל אותו לוויעת פירוד ב־עולם הערבי.

ישראל. „אנו עה מחפשים את בורגיבה בכל הישרות הסבוכים של הבעיות הבין־לאומיות, מה, זאת מדיבר הדעה. אנו בנר־בים. אבל, כל הבדיקות הללו ר־התגובות הללו אינן מלידות את הפגישה. על כן אני הצעתי לפני יום, יומיים. הבה נצא מכל הסבך הזה: במקום שאתה תכריז ב־לה מוכר ואני אכריז בדיוקי מלגראף, אולי נעשה דבר רציני. יש כ־60 או 70 בירות. אז מרכ־ים בין־לאומיים בתן מיוצגות ומר־ניסיה ישראל. האיל בא לבוקר אחד מהם כאות נפשך ולהודיע מתי ואיפה. ובאיזה דרך. אתה רוצה לדיפנש. על ידי כך אני מבור שגיתקנו את כל המחלך של התמרונים. והשאלה היחידה היא — האם זה רציני או לא רציני. אני מקווה שזה רציני", אמר אבן, שוראיין בגלי צה"ל.

שר המשטרה שלמה הלל אמר שלשום, כי לאחר ש גולדה מאיר הסכימה לזמי שיך לתקופת כהונה שניה היא תתמיד בתפקידה לא־חר שתיבחר ולא תמסור באמצע הקאדנציה את ראי־שות הממשלה לשר אחר הלל השתתף בצד שאלות ותשו־בות בכנס אחרי של המשמרת ה־צעירה שנערך בבית מלגות הע־מדה בהרצליה.

בתשובה לשאלה בעניין עישוך סמים ביטא שר המשטרה סעדים ומשורדים שנדדו עישון חשיש. הוא אמר, כי מסתמנת ירידה ב־שימוש בחשיש. אך קיימת עליה מאיצה בשימוש בהרואין. הלל הבהיר, כי שמונה סכנה גדולה ב־שימוש בסמים בצורת כדורים. שלא תמיד אפשר לזהותם בהם מבחינת הצוק. מאחר שהם מוס־רים בתכשירי רפואה למיניהם.

אשר ל־סביבת השלום" אמרה ראש הממשלה: „איני מכירה את איבי בתן — זה הנסמך שלי. אני רוצה להאמין שהא עושה את מעשיו בתמימות ובדיבון שב. אך לא כל דבר תמים הוא גם מוצל. קשה להאמין שהשלום יבוא מא־ניה שבלב יש. השלום יבוא מאר־משא ומתן מיגע בין הצדדים הנ־ערבים ישירות בסכסוך. מה שעי־שה איבי בתן הוא מעשעע אולי, אולי יפה — אך אין בו תכ־ליתי".

שר החוץ אבא אבן קרא שלשום לשיא בורגיבה ל־הוויע במסודש מתי ואיפה ובאיזה דרך הוא מוכן ל־קיים את הפגישה עם נציג ישראלי. אבן הדגיש, כי הפגי־שה תהיה בכל הישרות הסבוכים של הבעיות הבין־לאומיות, אבל בנר־בים. אבל, כל הבדיקות הללו ר־התגובות הללו אינן מלידות את הפגישה. על כן אני הצעתי לפני יום, יומיים. הבה נצא מכל הסבך הזה: במקום שאתה תכריז ב־לה מוכר ואני אכריז בדיוקי מלגראף, אולי נעשה דבר רציני. יש כ־60 או 70 בירות. אז מרכ־ים בין־לאומיים בתן מיוצגות ומר־ניסיה ישראל. האיל בא לבוקר אחד מהם כאות נפשך ולהודיע מתי ואיפה. ובאיזה דרך. אתה רוצה לדיפנש. על ידי כך אני מבור שגיתקנו את כל המחלך של התמרונים. והשאלה היחידה היא — האם זה רציני או לא רציני. אני מקווה שזה רציני", אמר אבן, שוראיין בגלי צה"ל.

שר המשטרה שלמה הלל אמר שלשום, כי לאחר ש גולדה מאיר הסכימה לזמי שיך לתקופת כהונה שניה היא תתמיד בתפקידה לא־חר שתיבחר ולא תמסור באמצע הקאדנציה את ראי־שות הממשלה לשר אחר הלל השתתף בצד שאלות ותשו־בות בכנס אחרי של המשמרת ה־צעירה שנערך בבית מלגות הע־מדה בהרצליה.

זייאת שולל מו"מ ללא תנאים

קאהיר, (ציר ויופי"ג). — שר הארץ המצרי, ד"ר זייאת, דחה אתמול את הצעת ישראל לנהל מו"מ על הסדר בהתרה ה־תיכון, ללא תנאים מוקדמים בנר־כחותו. של כתוצר אי"ם גונאר יארינג.

בגילוי דעת, אשר פורסם בסי־בתשן הקאהיר „אלאהראם אל־יומי", מגיבים זייאת את שר הארץ אבא אבן. אשר הפלה הצעה זו, ב־המשכת מכתיבי הסכסוך והכחיה והכ־זב, מדי לכפות את תנאיה של ישראל".

בהגיבו על הדעת אבן, שאבר כי ישראל מוכנה לנהל מו"מ להסדר ללא תנאים מוקדמים, אמר זייאת, כי ישראל הגיבה כבר את כיבוש השטחים הערביים כתנאי מוקדם.

הסר הצורי חזר ואמר, שמצר־ים תהיה מוכנה להסדר עם ישר־ראל, שיחשב באמצעות הגבולות, רק לאחר שישראל תיסוג מכל השטחים הערביים הכבושים.

שר החוץ הדגיש, קבוד מוגב אב־דרשן, אמר, כי זייאת ביקר בשי־רת שעבר בקופנהגן, הגיע „שאיפה עזה לנהל מו"מ על הס־דר במזרח התיכון".

אבדרשן אמר את הדברים בת־גובה ליומה שנילה אבא אבן בעת שהודיע על נכונותו להיפגש עם זייאת בנוכחותו של יארינג.

„אני רואה הדעה זו כמגמיתה ביותר. עובדה יידועה היא ששלי־חותו של יארינג, המבוטסת על החלטת מועצת הבטחון 242, תוקדמה במצב קטאן מזה יותר משנתיים".

„דבר היום" — בעמוד 9

דיניץ מסר לראש האיגרת על פאנטומים לסעודיה

מאת ישראל לנדרה,
מוכר „דבר" באו"ם

וואשינגטון, (כיוחד ל־„דבר"). — שגריר ישראל ב־ארה"ב עמיחה דיניץ מסר אתי־מול למשנהו של שר־החוץ ה־אמריקאי קיסר, ראש אוגדת ב־המלכה ישראל, המבהירה אה־ה־הודעות הסלילות הצפויות לדעת ישראל אם ישתמש מטר־סי „פאנטום" למעודה ול־כוויות.

באיגרת מגלה ישראל הכנה ל־אינטרס האמריקאי בחיזוק של מדינות המפרץ הפרסי, אך היא חולקת על מהלך, הכלול לתפ־קיד כלי נשק כה משוכללים וכ־ותחכמים בידי סעודיה וכוויה.

בפגישה שנמשכה 40 דקות הסר תתפו הציר אבנר אידן והיועץ זר מרגיי כשה רביב, וכאד הנמ־של — ענר שר הארץ ביקר מיסקר, משנהו אלפרד אתרטון, ראש המדור הישראלי המיוחד סטאקאוה הנציג שיתלקי את מיומה הכהה האמריקאי בשגרי־רות בתל־אביב ובהילון — ביקר לאם וליליוסים.

בפגישה בדנו גם תילופי הר־בים על המדרה החילון בשיחות הפיסגה, הטלב, השני של ה־דיון על המדרה התיכון במעצה הבטחון. כמו כן הזכרה שאלת הגבירה מבהיים. לפי שמה, לא ידוע על נכונות סוביתית לר־כך את עמדתה ביחס להגבלות הציאה.

הודו מכחישה שתאמן טייסי עיראק בהטסת „מיג 21"

ניו־דלהי, (יופי"ג). — משרד החוץ ההודי הכחיש אתי־מול ידיעות על מו"מ או הז־מנות ממיינות חוץ לרכישת מטוסיקרב מתוצרת הודו. ה־דובר הגיב על ידיעה ב„וא־שינגטון פוסט", כי משלחת צבאית הודית, שנמצה באחרו־נה לנמיכות עיראק שבמפרץ הפרסי בדי למכור שם מטוסים מדגם „גנאט", נתבקשה לעזוב את המדינה.

הדובר אמר, „מטוסי קרב אלה מיוצרים על בסיס מטחרי גלבד הם נמכרים למדינות ידידותיות בחלקים שונים בעולם. מטוס „גנאט" הוא מטוס קרב קל. בו השתמשו במלחמה בין הודו ל־פקיסטאן.

הדובר הכחיש כ„חסרת יסוד", מב־מתית ובעלת כוונות רעות" גם את הידיעה כאילו נתנה הסכמה בין הודו לבין עיראק לאמן טיי־סים עיראקיים בהטסת מטוסי „מיג 21" מתוצרת סובייטית.

הדובר הכחיש ידיעות שנתפר־סמו במהרון כי „משלחת של חיל האוויר ההודי בבגדאד מאמנת טיי־סים עיראקיים להטיס את המטוסים הסובייטיים שסופקו על־ידי ברית־המועצות".

רב־חובל הותקף ע"י קצין בלב־ים

רב החובל של המיכלית תאי מאקיהאנג, בבן 55, נמצא בראשו כלב ים ב־ערב שבת כתוצאה מתקיפה. הוא הובא בשבת לבית החולים באשקלון, ואחרי צילומים ו־בדיקות נקבע, שהוא סובל מ־שבר בגולגלת, ובראה יהיה עליו להישאר כמה ימים בבית־החולים. קצין האלחוט של ה־מיכלית, נעמל פרנ' אמאנאן, בן 43 מבאלדיה, נעצר בידי משטרת אשדוד כחשוד בתקי־פת רב־החובל.

יחד עם רב החובל, יליד הונג קונג, יהי לחוף בבר, תאי ודן ס־ר.

המיכלית, בעלת 35,000 טונות, הפרלגת בסירות החברה הארגנט אסיאתית, עזבה את נמל הנפט של אשקלון ביום ו. במרחק של כ־200 מיל מהחוף נכנס קצין הקישור של האניה לתא רב־חובל הלם בראשו בפטיש. בנו של רב־חובל, שהגיע למקום כמה דקות אחרי הקפטנה, הזעיק מל־ה־ים, ואלה השלמנו על התוקף וכלאו אותו בתאו.

על המיכלית עובדים כ־40 אנשי צוות, רובם סינים. כאחר שלא היה רופא במיכלית, שוגרו קרי־אות עזרה לחוף הישראלי, והלי־הופיע קלם אותן. כאחר מאר־אשר היה לשבר בטחון לפרוקן כזה הוצרכה המיכלי למעקדת. הלי־היה. הוא שלחה למיכלית סטיה עם רופא שטיפל ברב־חובל.

המיכלית חזרה לנמל אשדוד ו־הודיעה על התקיעת למשטרה. מקד ש. תורגמן, מפקד משטרת אשדוד, חקר את רב החובל. את בנו ואת הנחשד בתקיפה. שחודד מהאניה ונעצר. אמבולנס העביר את רב־החובל הפצוע לבית הח־ולים באשקלון.

רב־חובל מוען שהתקיף ניסה לשדוד ממנו סכומי כסף גדולים שהיו בתא. הנחשד בתקיפה מודה כי הוא לא התכוון לבצע שוד באניה, אלא בכנס לתא רב חובל כדי לברר עניינים שונים. הוא הוגרגן על המפרץ את מנהלי הנהריים שלו וביקה לדחוף אותו אל מחוץ לתא. הוא נשך הנחוש לדבריו את אצבע רב החובל הלם בפיו.

בכפרת אשדוד ביקשה כתמה הארצי של המשטרה לחולים אם לטפל בעניין כיוון שהעבירה בוצ־עה כחוץ לכים הטריטוריאליים של ישראל. לפי שעה עצונת האניה בנמל אשדוד. (ע)

מחר תתחדש חקירת ווטרגייט

וואשינגטון (ציר ויופי"ג). — בממאמץ למנוע כל הדלפה, תחליטו אתמול פרקליטי של בית דין — שתיעד לחיות אחד העדים המרכזיים ב־חקירת פרשת הווטרגייט — למנוע את פירסומה של ה־הודעה של־דין עד־להתנ הן אחרון ממש לפני הדיון שמיעת העדויות על ידי דן־ת המגאנט — מחר.

ארדעתו של דין תימטר לפרסום דין בחר בשעה 6 בבוקר לפי שעון ישראל. מצפים, כי דין ישרש ב־הדעתו את האשמתיה. לפיהן יוצ הגשה ניקסון על הפאמים בדרג גבוה לחמות של עדות הסרגיה. אולם לא ידוע עדיין, אם יש לדין הוכחות מסמיעות לטענותיו.

מביחים, כי שמיעת עדותו של ה־ה, ומשמר, שלקחה ימים אחד, בל־ה־ה יהיה מעניין לעבור. לדון מיכל, שכבר הגישה (בהבטחה אחרונה) צו־ידי חבר משלבים בדיון־ורק על הלקח בפרשת הווטר־גיים ועל חלקו בקבלת הגזמה ב־סך 200 אלף דולאר למסע הבחיר־ות. של ניקסון. מאיש העסקים רוברט וסקו. סבורים, כי עדותו של מיכל עלולה לפגוע בבית ה־לבן לא שוות מעדותו של דין.

קרפובנגד פישר ב־1975

לנינגרד, (יופי"ג) (ציר). נשיא פדרציית השחמט העולמית מאקס אויות, אמר אתמול כי הוא סבור שהאלוף הסובייטי, אנ־טולי קרפובנגד, בן 22, הוא שיש־חק נגד בובי פישר באלישות ה־עולם ב־1975.

„קרפובנגד הוא השחקן הטוב ש־לא הוכנס כאן. הוא צעיר מאד ומשתנק בחדר" — אמר אויות.

בתשובה לשאלת עתונאים, אם הוא סבור שקרפובנגד יצליח לה־ביס את פישר, השיב אויות, שלא ב־1975, אך יש להניח כי הוא יהיה אלוף העולם ב־1978. נשיא פדרציית השחמט אמר, כי אם פישר לא יגן על תוא־רו ב־1975 הוא יפסיד את ה־תואר המכבד בתחרויות יהיה ל־אלוף העולם.

מועב"ט החליטה לקבל הגרמניות

מרכז־או"ם, (ציר ויופי"ג). — מועצת המחוז המכיסה שלשום מה אחד לקבל את שתי המדינות הגרמניות לאו־ם.

בחדש ספטמבר אמולה הצעות המלכות לשעול על פי המלכת מעצת המשקיף ואז יוקבלו שתי מדינות גרמניה כמדינות ה־133 ו־134 של הארגון הבין־לאומי. רוב המשתתפים בדיון שלשום הצידו על הממד המיסטרי שבי־ה־הלטה — קבלת גרמניה לאו"ם 28 שנה לאחר מלחמה העולם ה־שניה ו־32 שנה מיום מלישת ה־כוחות הבאמים לברה"ם.

הנימה הגרמנית הייתה נמ־מה מגיבה של שגרירת ביגאה. דאן מאוגן איטי, שהסתייגה מכ־בלת מערב־גרמניה בשל נסיונה „הגלהי" כלכליים מצד גרמניה ב־גיראה. ובשל מה שכינתה נסיו־נות של שגרירות מערב־גרמניה בקונגאקרי למנוע הרבונות מדי־נות אפריקאיות הוסכנו לבו־גות של בנין. סיס אמרה עוד, כי מערב־גרמניה משתמת פעולה עם המשטר בדרום אפריקה ואף מספקת למדינה זו טיוע צבאי.

קבלת מערב גרמניה וילי ברנדט וראש ממשלת מזרח־גר־מניה ויילי שטוף יבואו שניהם לניו־יורק בחודש ספטמבר לטקס קבלת מדינותיהם כחברות באו"ם.

ישראל הגישה הדרשה וכה הבי־עה והתנגדות לקבלת מזרח־גר־מניה בשל עמדתה הנגד־ישראל לית המבוקשת ומירובה לטול אחריות לפיצוי מיליוני יהודי גר־מניה שנרצחו בתקופה הנאצית.

סולח יודיע היום הרכב הממשלה

ביירות, (יופי"ג). — הסנ־מר לתפקיד ראש ממשלת לבנון, תקי־אדין אל־סולח, יודיע כבר־אה, עוד היום על הרכב ממשלתו לאחר והתייעצויות שקיים עם ה־סיעות הפרלמנטריות ועם מנהיגים פוליטיים שונים.

יצא לואיס

העתונאי הרוסי ויקטור לואיס ורעייתו יצאו ביום ד מהארץ בד־רך לטוסקה.

לואיס בא לארץ כדי להתחתן בביקור מכון העתונות הבין־לאו־מי, ונפגש כאן עם יהודים רבים מעולי ברה"מ. לדבריו לא נפגש כאן עם אישים פוליטיים. והוא בא רק כעתונאי ובילה כמה ימים בחופשה. (ע)

פרס לד"ר יצחק סר

פרס מגיף תל־אביב של הנס־תדרות הרפואית הענק ביום ה לד"ר יצחק סר. על מעולתו במשך עשר שנים, בארגון השתלמויות מקצועיות של הרופאים רעל הרד־מתו להרמת הידע הרפואי באיזור תל־אביב.

הענק את הפרס יו"ר הסניף ד"ר ב. קפיטנס, בארוחת־ערב ש־נערכה בהשתתפות רב־אלוף (מיל.) י. רבין, שהרצה על יחסי ישראל־ארצות־הברית ויחסי הכחות ב־מזרח הקרוב.

תאונה קטלנית

חנה שמרלינג, בת 63 מבצרת עליה, נהרגה בליל שבת בתאו־נה שאירעה ברחוב הגבורה בפרצלית בין מכונית פרטית ומו־ניבוס משפרתי. בעלה יעקב שמרלינג בן 65 נפצע. כן נפצע סגל משטרת.

חנה שמרלינג ובעלה יצאו ב־מכונית פרטית שהיתה נוהגה בידי בנם, בן 23, בחקירה הועלתה חשד, שהתאונה נגרמה מאחר ש־נהג המכונית הפרטית לא מיית לתבדוד „עצור". (ע)

מת משה בראון

מאת כוכר „דבר" בירושלים

משה בראון, שהיה מנהל המחו־לקה לשכנות במועצת פעלי ירושלים נפטר לאחר מחלה קשה. השאיר אחריו משפחה עצמה.

בראון היה פעיל עשורות שנים במלכת העבודה בירושלים וב־מועצת פעלי העיר. בתפקידו כמנהל מחלקת השכנות היה ידוע ומקובל על רבים השכנות הר־מוסדות השונים בעיר.

לוויתו תצא היום בשעה 3 אחר־צ מבית ההסתדרות ברחוב שטראוס 17 בירושלים.

מקבוצת מפעלי בזל כימיה

בריכה
רב תכליתית!

התידוש האחרון של "רוטופלס": מיכל רב תכליתי
ב־5 צבעים מרהיבים. מעמד כבריכה לשעשועי מים.
בארגז חול. הבעציץ דקורטיבי. במדרגה קונסטרוקציה
מיוחדת ניתן להפכו לסכה עם ספסל.

מידות: קוטר: 140 ס"מ.
עומק: 30 ס"מ.
מחיר מומלץ לצרכן: 220 ל"י

רוטופלס בע"מ
המפעל: ירושלים, אזור התעשייה הר־חוצבים. טלפון 02-33255
משרד מכירות: תל־אביב, רחוב המשמר 5, טלפון 03-625165

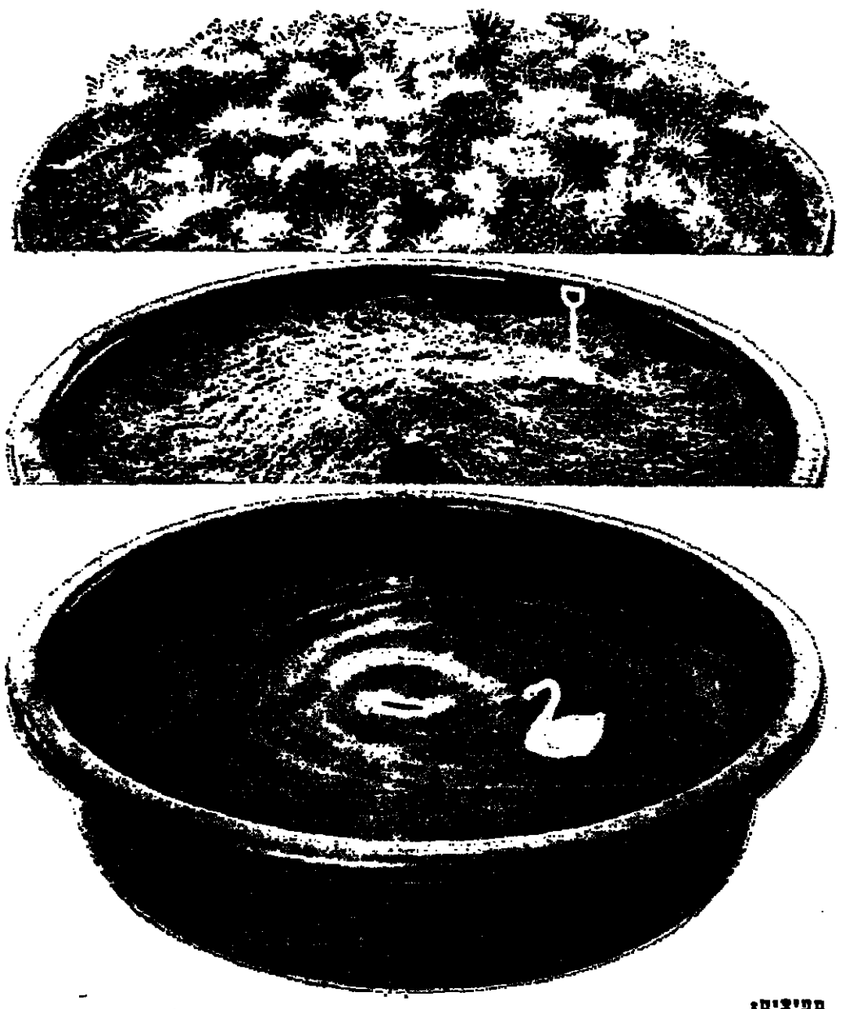

מפיצים:
ירושלים: רפאל שפירא, רחוב בית יעקב 5, טלפון 228555
תל־אביב: סלבו, רחוב הלוחם 2, איזור התעשייה חולון, טלפון 845849
מוצרי פלסטיק, רחוב צילנוב 36, טלפון 828849
חיפה: מרדפלסט, רחוב המל 49, טלפון 244397, 522160
באר־שבע: מוצרי חצן, רחוב הקל 49, טלפון 2731
הרצליה: ליוה רוסמן, רחוב הגבורים 66

משק וכספים

סקר המחלקה הכלכלית בחברת העובדים:

כ־50 אחוז מתפוקת התעשיה ב„כור" — במפעלים משותפים עם הון פרטי

רווחיהם של המפעלים המשותפים — גבוהים יותר

מאת דוד ליפקין,
כתב „דבר" הכלכלי

18 המפעלים המשותפים עם הון פרטי (רובם עם משקיעים מחו״ל) שבקונצרן „כור" תורמים יותר מ־50 אחוז מהתפוקה התעשייתית הכולל־ארצית, 33 המפעלים מהיצוא, 53 המפעלים והחברות שבבעלות „כור" כלבי תורמים פחות מ־50 אחוז לתפוקה ולמכירות ורק שליש ליצוא הכולל של הקונצרן — זאת העלתה בדיקה שעשה המשנה למזכיר חברת העובדים ומנהל המחלקה הכלכלית בחברת העובדים א. שילו.

הדוח הממוצע של „כור" הוא 4 אחוזים על המחזור, לאחר ניכוי הוצאות מימון ולפני מס. אך הממוצע הכללי של הדוח במפעלים המשותפים עולה על 6 אחוזים.

השותפויות הבולמות של „כור" עם משקיעי הון ודע מחו״ל:

● „תדיראן" — המייצר מערכת וציוד קשר צבאי. מרכזיות לדור אר ומוצרים ביתיים של חשמל ואלקטרוניקה. ב־1969 נכנסה כי שותפה „בישראל טלפון" האמריקאית ומחזיקה כ־60 אחוז מהון המניות. מלבד השותפויות במשקעות מספקת „בישראל טלפון" גם ידע וצורה טכנית.

● „מגיתיה" — ב־1971 נכנסה החברה הבלגית „גלאנברגיל" לשותפות במפעל המקביה כ־26 אחוז לרכישת חלקה בהון המפעל המייצר זכוכית שטוחה.

● אמיד פלאסטיקה — ב־1972 רכשה „מכתשים" 50 אחוז מהון המלאות הבעלים של משקיעים ישראליים שהיו שותפים במפעל עם המשקיע השוויצרי רושר.

● קריית־הפלדה — ב־1972 נכנסה כשותפה במפעל החברה הגרמנית „קרופ" ורכשה 50 אחוז מהון החברה.

„סולתם" — לייצור כלי נשק ותחמושת. המפעל הוקם ב־1950 על־ידי „כור" ומשקיעים מחו״ל. חלקם של המשקיעים הזרים בבעלות מגיע ל־50 אחוז. בארבע הי שנים אחרונות השקיעו „כור" והשותפים הזרים בפרויקטים שונים במסגרת „סולתם" כ־30 מיליון ליי.

● „מיכלי כרמל" — המפעל לייצור קרטון גלי ואריזות קרטון הוקם ב־1966 על־ידי „כור" ומשקיעים זרים. חלקם של המשקיעים מחו״ל מגיע ל־50 אחוז.

● „אליאנס" — כ־50 אחוז מזכויות ההצבעה בקונצרן הצמיגים נמצאים בידי קונצרן „כור". ומן הצית שניה של הנפקת המניות בידי משקיעים אמריקאים.

● „נשר" — שותפות בין „כור" והחברה הבריטית „בלל".

לרשימה זו של המפעלים המשותפים, הצטרפה באחרונה הי שותפות במפעל למוצרי פרצבמיקה „פלנסקס".

„תיעוש" מקימה חברת השקעות

גם בקונצרן „תיעוש" חלק ניכר מהתפוקה הוא במפעלים המשותפים עם משקיעים. באחרונה הקימו „תיעוש" וקונצרן תעשייתי בין־לאומי חברה להחזקה ולהשקעה בפרויקטים תעשייתיים. לחברה התרשה יש הון רשום של 20 מיליון ליי. שיופרש תוך כמה שנים. השותף הזר רוכש 50 אחוז מהבעלות על החברה. לבעלות חברה זו עוברים המפעלים „איקו" מאור, „סלוואסלסה".

ל„תיעוש" יש שותפים במפעלים „הולבר־שקטיל", „אדמלי", „אופק" וכו'. בשותפות נוספת מצביע שילו על „אמקור". בקונצרן זה שותפה לפעמים חברת־העובדים ב־50 אחוז. ו־50 האחוז הנותרים בידי „אמפא".

לדעת שילו תימשך הגמגמה של שותפויות עם הון פרטי גם בעתיד ויש לצפות לכניסת שותפים לשמחי פעולה נוספים בשטח זה. המתדרחי: ב„כור" מתנהלים מגעים על שותפות ב„שמן" — צף הזיה. בחטיבת הכימיה, במפעל למצברים ובמפעל לזכוכית חלו לה של „מגיתיה". „סולל־בונה" מנהל מגעים על שותפות במסגרת חטיבת המפעלים. ל„שיכון עובדים" יש שותפויות בכמה פרויקטים. גם בחברה התרשה לבניה להכשרת נשלקת האשכרות של שיתוף הון פרטי בפרויקטים, עם שותפים מחו״ל ומהארץ. גם בנושא השיווק והכניסה לתחומי פעולה חדשים, הדרך הטובה ביותר היא הקמת שותפויות. כדוגמת השותפות שהקים „המשביר־המרכזי" עם יזמים פרטיים בענף האלקטרוניקה התעשייתית והבידודיות.

התפשטות הקיבוצית נכנסת עתה יותר לתעשיות צמיחות מדע. המגמה היא להקים ממפעלים מבוססים על מקורות ידע וחיצוניים ובמקרים רבים של שוקים חיצוניים. הדרך הטובה ביותר להבטיח זאת היא שותפויות עם גורמים פרטיים. כדוגמת מפעל „ליפמן" בנבעת־חיים מאחר.

השיקול הראשון בהקמת השותפויות הוא יכולת השותפים לתרום בתחום הטכנולוגיה והשיווק. השיקול של גיום הון הוא משני. כי לפרקטיקה טוב וכדאי אשר תמיד לגייס הון. בשותפויות בשל־מי הציקרון, שהמשק ההסתדרותי חי מחזיק 50 אחוז ויותר מזה בעלות. במקרים רבים אחראיות התחיבות של „כור" לניהול היומי ושווקי של המפעלים ונשמרים עקרונות הניהול שלהן בכל הנוגע לתנאי העבודה, רווח הנובר, שיתוף העובדים בניהול ובדוחות וניהול הפעילות לפי קנה מידה התואמים את הארגונים של הכלכלה הלאומית.

הלוואות חברות־הביטוח הסתכמו ב־1972 כ־540 מיליון לירות

מאת מופרז הכלכלי
של „דבר"

ההלוואות שמעניקות חברות הביטוח לנופים שונים במשק גדלו בשיעור תלול בשנת 1972.

סכומי ההלוואות — הכולל הלוואות כנגד פוליסות והלוואות אחרות לנופים ומטרות פרטיים, לזמן קצר וכן ארוך — הגיעו כשנה שעברה לכ־540 מיליון ליי לעומת כ־390 מיליון ליי ב־1971 וכ־290 מיליון ליי ב־1970.

הדיון וחשבון של בנק ישראל מסביר את הגידול הניכר בהלוואות של חברת הביטוח בהתחקות לחצי הביקוש לאשראי שמציגות חברות הביטוח. זאת בצקבות המדיניות המרסאית המרסנת. מצד אחר, הגדלת נפח העיסקות החדשות בתחום הביטוח אינם אינם שרו את היצעתן של חברות הביטוח ללתת ביקוש אלה להגבלת פעילותן כמחוזקים פיננסיים ב־משק.

במסגרת ההשקעות הצמודות הפקידו חברות הביטוח בבנק ישראל בשנה שעברה כ־54 מיליון ליי לעומת 27 מיליון ליי ב־1971. חברות הביטוח רכשו אגרות חוב של חברת החשמל בסכום של 62 מיליון ליי. בהשוואה ל־42 מיליון ליי ב־1971.

לעומת 2.8 מיליון ליי [illegible] תרומה המיוחד ממכירת [illegible] בלוטרון). תרומה הנקי אש[illegible] הגיע ל־2.8 מיליון ליי, לע[illegible] 2.3 מיליון ליי ב־1971 — [illegible] כרוך ממאזן החברה.

ב־1972 הסתכמו הבטוחות [illegible] ממרמיות ל־123 מיליון ליי, [illegible] מת 89 מיליון ליי ב־1971. [illegible] גידול של 38.2 אחוז. הס[illegible] הכוללת מורכבת מ־72 מיליון [illegible] בביטוח אלמנטרי (50 מיליון [illegible] ב־1971) ו־51 מיליון ליי בב[illegible] חיים (39 מיליון ליי ב־1971).

סכום מאזן החברה בשנת [illegible] הגיע ל־265 מיליון ליי, ל[illegible] 198 מיליון ליי ב־1971. [illegible] על הון הצמוד של 6.6 [illegible] 2.3 מיליון ליי. כולל המאזן גם קרנות [illegible] יות של 9.5 מיליון ליי ו[illegible] לסיכונים מיוחדים של 16 [illegible] ליי. עתודות ביטוח (לרבות [illegible] דות לתביעות תלויות) אש[illegible] כרוי ביטוח משנה מסתכמות [illegible] 200 מיליון ליי.

„מגדל־בניין" הפרישה [illegible] עתודה לתשלום בגמלים [illegible] מחיים בביטוח חיים של [illegible] מיליון ליי. זו הפעם [illegible] שהחברה מפרישה בגמלים [illegible] רה משלמת לבעלי מקחתין [illegible] ווידנד של 17 אחוז.

היקף המאזן המאוחד של [illegible] „מגדל־בניין" (הכולל את [illegible] הבת „משרד") מגיע ל־299 [illegible] ליי. לעומת 225 מיליון ל[illegible] 1971. המאזן המאוחד כלולה [illegible] דה לביטוח חיים בזיקוף [illegible] 200 מיליון ליי. תיק ביטוח חיים של הקבוצה הגיע [illegible] מיליארד ליי. ותרומה השנתי [illegible] ני מס ל־5.5 מיליון ליי.

רווח „מגדל־בנין" 4.9 מיליון ל״י

מאת מופרז הכלכלי
של „דבר"

חברת הביטוח „מגדל־בניין" סיימה את שנת 1972 ברווח לפני מס של 4.9 מיליון ליי.

„צים" תקבל שתי אניות גלנוע

מאת מופר „דבר" בחיפה

חברת „צים" תקבל תוך חודש את שתי אניות הגלגוע שבבנו בשלה במספנה רומנית לאחר ששני הצדדים הגיעו להסכם פשרה בענין מחיר האניות.

המספנה תבקה ותספת של מיליון דולאר לכל אניה, מעל למחיר שנקבע בהסכם המקורי. ב„צים" סירבו לסגר מה הלך בהסכם הפשרה עד לחתימה הרשמית של הסכם, העתידה להתבצע בימים הקרובים.

מרכזת־טלפונים חדישה שתשרת 40,000 מנויים תיבנה ב„ביתבכור" ברמת־גן. ביום זה הוזנחה אבן־הפינה למרכזיה במעמד שר התקשורת ש. פרס, ראש עיריית רמת־גן י. כלל ותאחים בכור, מקימי הבניין בתמונה: בדרך להנחת מגילת־הזיכרון באתר־הבניה. (צילום: „סטארפוט")

יצוא ההדרים 43 מיליון תיבות ב־116 מיליון דולאר

מאת סופר „דבר"
לענייני חקלאות

יצוא ההדרים בעונת 1972/73 הסתכם בהכנסה של 116 מיליון דולאר, תמורת 43.3 מיליון תיבות, לעומת 117.7 מיליון דולאר בעד 46.8 מיליון תיבות בעונה שלפני כן.

מנהל „תנובה־אקספורט" ש. ויינברג אמר ביום ד׳ כי זה הי־שג לצוף־הדרים בשנת הקרה החמורה, שבה נפגעו כ־300,000 שונות תפורים. מחציתם נשלחה לתעשיה והשאר להונת בקר ולהטמדה. לולא הקרה אפשר היה לקבל מהיצוא עוד כ־15 מיליון דולאר, מזה 4—5 מיליון דולאר תמורת רפו־הדפרים שעובד ב־תעשיה מהפרי שנזוק בקרה. מגי־לי ההדרים יקבלו, נוסף להכנסה בדולאר־ים (ממוצע 5.30 ליי לדולאר) עוד 62 מיליון ליי מה־תעשיה (52) ועוד 40 מיליון ליי מהשוק המקומי (35). כן יקבלו 45 מיליון ליי פיצויי קרה.

יפאן מבקשת כמיליון תיבות

בשנה הראשונה ליצוא ההדרים ליפאן נשלחו אליה 200,000 תיבות אשכוליות ו־16,000 תיבות תפוזים ולימונים. היפאנים ביקשו לקבל בעונה הבאה 750,000 תיבות אשכוליות, 100,000—200,000 תיבות בית תפוזים וכ־60,000 תיבות לימונים.

הפרדסנים מתארגנים למבצע זה יצוא ליפאן בעונה הבאה. 25 בתי־אריזה יוזיו מוכנים לבידור ואריזה של פרי מצויה שישלחו ליפאן. מקומים להגיע ל־600,000 תיבות אשכוליות וייעשו מאמצים להגדיל את משלוחי התפוזים והלימונים.

„אליאנס" הפסיקה ייצור חגורות למאוורר מכוניות

מאת מופרז הכלכלי
של „דבר"

מפעל „אליאנס" הפסיק לייצר חגורות מתוך למאוורר של מכוניות. ומכר קו ייצור זה למפעל „מגם" בכפר־סבא. מערכים של „אליאנס" קיבל תמורה זאת כמה מאות אלפי לירות.

מפעל „מגם" ייצר עד כה חגורות מפולאסטר רכישת הצידוד של „אליאנס" מאושרת לו להתבסס בשוק זה. נשיא „אליאנס", מייסר כתב לחברת „נדע", שהפיצה חגורות אלה, כי זמינותיה יישמרה.

קניות יפאן גררו עליית מחיריהם של חמרי־גלם בעולם

מאת סופר „דבר"

יפאן נושאת בחלק ניכר מהאחריות להתייקרות הגדולה של חמרי־הגלם ומוצרי המזון בעולם בשנה האחרונה. אף מכירות החיטה של ארה״ב לברה״מ זירזו את קצב עליית המחירים — על כך מצביעים כלכלנים המנתחים את מגמות חמרי הגלם בתקופה האחרונה.

למה להאשים רק את יפאן בו אחריות להתייקרות של חמרי הגלם? — שואל השבועון „אקונומיסט" הבריטי. יפאן בהחפה לי־קניות מוגברות של חמרי גלם, ועתה יש לה מאגרים גדולים של חמרים. כאשר ייצאה ארה״ב כמו־יות גדולות מחו״ל והדולרים הצי־מו את אירופה ויפאן, הוחלה האחריות על יפאן בגלל הערפים הגדולים במאזן התשלומים שלה. כתוצאה מכך נאלצה יפאן לבצע את יעוף הין ולפתחה את שע־ריה ליבוא חפשי, ובריצה קניות מוגדלות של חמרי גלם כדי לצמצם את הערפים במאזן התש־לומים. יפאן חיסלה כמעט את הערפים האלה. אולם נוצר מחי־סור חמרי בחמרי גלם ומצרי מזון בסיסיים, וקצב עליית המחירים עלה. ואז החלו מדינות רבות ביבוא אינפלאציוני.

„אקונומיסט" כותב, שגם הצעד שעשה הנשיא ניקסון במכירת חי־טה לברה״מ הגלה את מחירי מצרי המזון, במיוחד בארה״ב. לכן הוא נאלץ לנמוש את השלב של פיקוח על המחירים ולהכריז על הקפאת מחירים כללית.

„צים — גנואה" הפליגה כמתוכנן

האניה „צים־גנואה" הפליגה אתמול כמתוכנן, לאחר שחסיבה עובדי הטיפון של איגוד הימאים הסירה אזהרה לעכבה והיא נוסה לקבל את הצעת החברה להסתפק בתוספת־תשלום (תוספת אוטומציה) באניות מכולה בשיעור קטן מזה שניתן לעובדי המכונה.

עובדי מחלקת המכונה קיבלו תוספת של 66—90 דולאר, בתלות אם לדרגה. לאחר שהפחיתו לבסוף את הצהרותם מ־8 ל־5 שבדים, לסיעוניאר משולמת תוספת של 15—40 דולאר, בהתאם לתפקיד ולדרגה.

יגדלו פטריות שמפיניון בארץ

מאת א. פרומי,
מופר „דבר"

המרכז לתיכנון ופיתוח חקלאי עיבד תכנית לפיתוח ענף גידול פטריות ה„שמפיניון", ומוכן להשקיע בכך 5 מיליון ליי במגמה להגיע לייצור שנתי של 500 טון.

הכוונה להקים ארבע חוות לגידול פטריות. בשלב הראשון יגדלו פטריות בשני קיבוצים ובשני מר־שבים באיזור אחד, ובאחד מהם יוכן הקומפוסט, המשמש קרקע גידול לפטריות, לכל הישובים. הי־יבול יאסוף שש פעמים בשנה. במשק משפחתי משביר תידרש הש־קעה של 200,000 ליי במיבנים בלבד. כדי לקבל יבול של 18 מיכות פטריות בשנה בהשקעה של 450 ימי־עבודה. בקיבוצים יתבסס הענף על יחידה גדולה יותר, ליי־צור 50—60 מיכות בשנה. כיום יש בארץ שני מגדלי פטריות, ברעננה וברמת־ישי.

גידול במכירות של ענפי הכימיה והאלקטרוניקה

מאת סופרז הכלכלי
של „דבר"

גידול במכירות בענפי האש־מל והאלקטרוניקה והכימיה, לעומת ירידה במכירות בענפי הפלדה, המתכות, הנחומי, הקוי והמזון — אלה המגמות המס־תמנות במבנה המכירות של קונצרן „כור" ב־1973.

ענף הפלדה ומוצרי מתכת הגיע ב־1972 לחיקוף מכירות של 34.7 אחוז מסך הכל מכירות של הקונצרן. השנה יסתכמו המכירות ב־33.6 אחוז. המכירות של ענף הנחומי והעור ירדו השנה ל־4.3 אחוזים מסך־הכל המכירות לעומת 4.7 אחוזים ב־1972. מכירות ענף המזון והקוסמטיקה ירדו השנה ל־8.5 אחוזים מכלל המכירות של „כור", לעומת 9.8 אחוזים בשנה שעברה.

לעומת זאת, יגדל מכירות ענף המשמל והאלקטרוניקה ל־24.9 אח־חוז השנה לעומת 22.8 אחוז ב־1972. המכירות של ענף מיצרי־לים אל־מתכתיים (הכולל קראמי־קה, זכוכית ומלט) יגדלו מ־12.9 אחוז בשנה שעברה ל־13.2 אחוז השנה. מכירות חטיבת הכימיה יגיעו השנה ל־11.2 אחוז מכלל המכירות, לעומת 10.8 אחוז ב־1972. ללא שינוי יישארו מכירות ענפי הצע, הייר ושונות, שיס־תכמו ב־4.3 אחוזים, כמו ב־1972.

תובעים מהממשלה להקים משרד לבנייה

הסתדרות פועלי הבניין ע־מדת לפנות למרכז הקבלנים ו־לאגודת האדריכלים הארצי־ים מקפים בהצעה, לשכר משלחת לוועדת השרים לענייני כלכלה אשר תתבע להקים בממשלה ה־באה משרד לבנייה — על כך הודיע ב. אמסטר בישיבת מר־כזרות הסכרכז.

מזכיר הסתדרות פועלי הבניין הביע סיפוק מהעובדה, שהגרסים המרכזיים במשק, העוסקים בבנייה, הצטרפו באחרונה לתביעה להקים משרד לבנייה ועל פי פרוטוקולים בעתונות הגיע גם שר־השיכון ל־אחזת מסקנה.

הדגיש הביע את בפתונו, שזהו הדרך הטובה ביותר להשתלט על הבלבול הקיים בענף וקרא להקים מרצה ציבורית לבנייה שתייעץ למשרד לבנייה ותסייע לו להש־תלט על הנעשה בענף, כדי לכוון ולהוסיף את הבנייה לפי צרכי המשק המשתנים.

אמסטר הביע התנגדות לצמצום הבנייה למגורים. כל עוד לא מלאו כל הצרכים של המשק ב־נושא זה. הוא תבע לצמצם את הבנייה הלא־חיונית ושאינה למגו־רים, כדי לחסל את הפיגור בצרכים למגורים. הוא ציין, שעל פי מחקר משרד־השי־כון וסיכומי בנק־ישראל נגמרו ב־1972 כ־7000 דירות מעל לצרכים שנוצרו באותה השנה. דרך הפי־גור בצרכים בדיור בשנים האח־רונות גרם לכך שהם הגיעו ל־רחייה בבנייה למגורים.

בדברו על המחסור בחמרי בניין, כמו סלע וברזל, סגן אמסטר, כי הקבלנים והממשלה אשמים במידה שוה במחסור זה. משום שהמש־שלה שגתה בתחזית והקבלנים לא נרתמו לייצור חמרי בניין. הוא בירך על ההחלטה שנתקבלה ב־ועידת מרכז הקבלנים לשקול ייצור עצמי של חמרי בניין כדי להתגבר על המחסור בהם בעתיד.

המועצה לשיווק פרי הדר

ת.ד. 2580 תל־אביב

הודעה לפרדסנים

בדבר סדרי הצמדה לעונה 1973/74

הערה: תשומת לב הפרדסנים מופנית לכך, כי תקופת הצמדה לקבלנים מתחילה ביום 1 ביולי 1973 ומסתיימת ביום 31 ביולי 1973, כמפורט בסעיף 2 (ב) להלן. כל פרדסן המבקש לשנות את הצמדתו לקבלן חייב לעשות זאת תוך תקופת ההצמדה הנ״ל.

בתכנית השיווק לשנת 1973/74, הצומדות לתפרסם בימים הקרובים בעתונות, נקבעו סדרי ההצמדה כדלקמן:

קבוצים:

1. קבלני המועצה, לענין הצמדת ושיווק, הם אלה:
תנובה אגספורט, אגודת חקלאית שיתופית לשיווק תוצרת משקי הערבים הערבים בע״מ.
פרדס סיגריקס של מגדלי הדר בישראל, אגודה שיתופית בע״מ.
יכין, חברה חקלאית בע״מ.
פרית״ן, אגודה שיתופית לשיווק פרי הדר בע״מ.
אחוד משלוחי הדרים בישראל, בע״מ.
פרי־אור בע״מ.
מהדרין בע״מ.

הצמדה:

2. (א) לא ישווק פרי הדר של פרדסן, אלא אם הפרדסן צמוד לקבלן, או למועצה במישרין, בהתאם להוראות תכנית זו.

(ב) פרדסן, ששטח פרדסו שלה על דונם אחד, חייב להתקשר קשר הצמדה לקבלן, בהתאם להוראות תכנית זו. תקופת ההצמדה מתחילה ביום 1 ביולי 1973 ומסתיימת ביום 31 ביולי 1973 (להלן — המועד הקובע).

(ג) פרדסן שהיה צמוד לקבלן לצרכי התכנית לשיווק פרי הדר לשנת 1972/73, רואים אותו כצמוד אל אותו קבלן גם לצורך תכנית זו, אלא אם בוטלה ההצמדה באחת משתי דרכים אלו: — (1) ע״י הפרדסן, בהודעה בכתב למועצה תוך המועד הקובע; (2) ע״י הקבלן, בהודעה בכתב לפרדסן ולמועצה, לא יאחר מ־15 יום לפני תום המועד הקובע.

(ד) בכפוף ליתר הוראות סעיף זה, רשאי פרדסן להיצמד לקבלנים שונים בקשר לפרדסים שונים או לחלקי פרדס מסויימים שונים שברשותו.

(ה) הודיע קבלן למועצה, בכתב, לא יאותר מתום המועד הקובע, כי נערך הסכם התנם על ידי פרדסן, לפני המועד הקובע אך לא לפני יום 1 באפריל 1973, לפיו התחייב אותו פרדסן להצמיד את עצמו אל אותו קבלן לשנת 1973/74, דין ההסכם זה כדין הודעה ראשונה של אותו פרדסן לפי סעיף קטן (ז). הוראה זו בפועה להוראות סעיף קטן (ח).

(ו) נמסר פרדס לעיבוד וניצול לפי חוזה השאלה או הגרשאה, או ניטע פרדס לפי חוזה מימון לתקופה של לא פחות מחמש שנות שנים, הנתונה באותו חוזה השאלה, הרשאה או מימון, כי שיווק יבולי אותו פרדס יבוצע באמצעות משווק שיאושר על ידי המשאיל או המרשה או הממן, הכל לפי הענין.

האמור בסעיף קטן זה כפוף להוראות סעיף קטן (ח). אך פרדסן שחלות עליו הוראות שני סעיפים קטנים אלה, והוא מבקש להיצמד לקבלן שלא באמצעות האגודה השיתופית הנוגעת בדבר, חייב לקיים את התנאים והדרישות לכך לפי שני הסעיפים הקטנים האלה גם יחד.

פרטי התכנית

3. המעוניינים ימצאו את יתר הפרטים בתכנית השיווק שתפורסם, כאמור, בקרוב, ברשתות.

פרדסים קטנים ועצי הדר בודדים

4. בין היתר, מטנה המועצה לשיווק פרי הדר את תשומת לבם של בעלי פרדסים קטנים (פחות מדונם אחד) ועצי פרי הדר בודדים, להוראות הבאות:

א. המונח „פרדס" לענין שיווק פרי הדר, כולל גם בעלי פרדסים קטנים, וגם בעלי עצי הדר בודדים.

ב. פרדסן, ששטח פרדסו עולה על דונם אחד, חייב להיצמד לאחד מקבלני המועצה לשם שיווק פרי פרדסו.

ג. פרדסן ששטח פרדסו הוא דונם אחד או פחות מדונם אחד, וכן בעלי עצי הדר בודדים, שאינו מתקשר עם קבלן, חייב לתת־קשר, במישרין, עם המועצה, ולהבטיח על ידי כך את השיווק הנעקי של פרי הדר שלו.

ד. המבקש להתקשר עם המועצה, כאמור, יפנה בבקשה בכתב למועצה לשיווק פרי הדר, מחלקת ש.ו.מ., דרך חיפה 69, תל־אביב. המועצה תודיע לו בדבר סדרי מסירת הפרי על ידיו וקבלת תמורתו.

ה. אסור לפרדסן למכור פרי הדר שלו בכל כמות שהיא, שלא באמצעות המועצה לשיווק פרי הדר. הכל העובר על הוראה זו עובר עבירת פליליות, שענשה חמור.

בע. יראוהו, לענין אותו פרדס או יבול, צמוד אל הקבלן שאליו הוצמד המוכר.

(ז) הודיע פרדסן בכתב, למועצה, תוך המועד הקובע, בדבר הצמדתו לקבלן שאליו היה צמוד לצרכי התכנית לשיווק פרי הדר לעונת 1972/73, לא תוודעה הודעה זו ניתנת לשינוי על־ידי הודעה מאוחרת יותר. אך אם נמסרה לפני תום המועד הקובע.

(ח) בכפוף ליתר הוראות סעיף זה, רשאי פרדסן להיצמד לקבלנים שונים בקשר לפרדסים שונים, כדוגמת מפעל „ליפמן" בנבעת־חיים מאחר.

השיקול הראשון בהקמת השותפויות הוא יכולת השותפים לתרום בתחום הטכנולוגיה והשיווק. השיקול של גיום הון הוא משני. כי לפרקטיקה טוב וכדאי אשר תמיד לגייס הון. בשותפויות בשל־מי הציקרון, שהמשק ההסתדרותי חי מחזיק 50 אחוז ויותר מזה בעלות. במקרים רבים אחראיות התחיבות של „כור" לניהול היומי ושווקי של המפעלים ונשמרים עקרונות הניהול שלהן בכל הנוגע לתנאי העבודה, רווח הנובר, שיתוף העובדים בניהול ובדוחות וניהול הפעילות לפי קנה מידה התואמים את הארגונים של הכלכלה הלאומית.

קרן לשיפוץ חזיתות בתים בת״א

תנועת עירייה תל־אביב—יפו אישרה השבוע את הצעת ראש העיריה י. רבינוביץ להקים קרן בסך 10 מיליון ליי לשיפוץ חזי־תות הבתים בתל־אביב—יפו.

הקרן תוזה משותפת לעיריה ולממשלה. והיא פועדה לקבל על דיירים שאינם יכולים לממן את השיפוץ.

הודעה

בהתאם לסעיף 23 (ג) (2) לחוק ניירות ערך, תשכ״ח — 1968 ניתנת בזה הודעה, כי פורסם תשקיף בדבר

הנפקה

של

1) סדרה של 10% שטרי הון נידחים, 1983, בלתי צמודים, רשומים על שם, בסכום נקוב כולל של 75,000,000 ל״ל (סדרה 1), הניתנים להמרה במניות רגילות בנות —1 ל״י, רשומות על שם, לפי שער המרה של 3.30 ל״י למניה (בכפיפות להתאמות, כמובהר בגוף התשקיף). שטרי ההון מונפקים במחיר של 100% (פארי).

2) 16,146,049 מניות רגילות בנות —1 ל״י למוכ״ז, המוצעות לבעלי מניות רגילות ולבעלי מניות רגילות מבוכרות של הבנק במחיר של 2.40 ל״י למניה.

3) עד 4,000,000 מניות רגילות בנות —1 ל״י, רשומות על שם, המוצעות לעובדי הבנק במחיר של 1.20 ל״י למניה.

בקשות לשטרי הון או למניות למוכ״ז מהנפקה זו יש להגיש בצרוף התמורה המלאה לבנק הפועלים בע״מ, מחלקת ניירות ערך, רח׳ ליליינבלום 24, תל־אביב, במישרין או באמצעות סניפי הבנק או באמצעות בנקים וסוכנים לניירות ערך החברים בבורסה לניירות ערך בתל־אביב. בקשות לשטרי ההון ניתן להגיש גם באמצעות „גמול" חברה להשקעות בע״מ, רח׳ אלנבי 115, תל־אביב.

רשימת ההזמנות לשטרי הון תפתח ביום 5 ביולי, 1973 בשעה 08.30 ותסגר ביום 6 ביולי, 1973 בשעה 12.30.

הזמנות למניות למוכ״ז ניתן להגיש לא יאוחר מיום 12 ביולי, 1973 בשעה 12.30.

בעלי הזכויות יצרפו להזמנותיהם לרכישת מניות גם תלושים מתאימים מתוך התלושים המחוברים לתעודות המניה שלהם כדלקמן:

בגין זכויות הנובעות ממניות רגילות — תלוש מס׳ 51,
בגין זכויות הנובעות ממניות רגילות מבוכרות — תלוש מס׳ 16.

המסחר בזכויות יתקיים בבורסה לניירות ערך בתל־אביב בימים 11 ו־12 ביולי, 1973.

עותק מהתשקיף והעתק מההיתר לפרסומו הוגשו לרשם החברות.

עותקים מן התשקיף ניתן להשיג בכל סניפי בנק הפועלים בע״מ, בבנקים אחרים ואצל סוכנים לניירות ערך החברים בבורסה לניירות ערך בתל־אביב.

אין לראות בהודעה זו הצעה לרכוש את ניירות הערך מהנפקה זו.

כ״ד סיון, תשל״ג
24 ביוני, 1973.

בנק הפועלים בע״מ

FLANDRIA
פלנדריה פאר מכונות הכביסה
אמקו

ערימות בזולות של זבל הנטברו בחוצות תל־אביב ביום השני לשביתתם של נהגי משאיות האשפה העי־רוניות (צלום: שלום ברסל)

פועלי תעשיה מחיפה מבקשים מאלמוגי לרוץ לראשות העיר

מאת סופר „דבר" בחיפה

כ־40 פועלי־תעשיה מחיפה, בהם חברי מדל מוצרים, חברי ל״ע ו״מ, נפגשו לפי בקשתם עם שר העבודה י׳ אלמוגי בבית מר לבת־העבודה בעיר.

חברי המשלחת תבעו משר ה־עבודה לחזור לעמילות ציבורית מלאה בחיפה ולהמליצב כמועמד לראשות העיר בבחירות הקרובות.

בדברי השובתו חזר י׳ אלמוגי על הודעותיו הקודמות, כי בעיית המועמדות לראשות העיר תידון ותוכרע ביום ד׳ הקרוב בישיבת המזכירות המחוזית של מפלגת־העבודה בעיר.

בהמגרת הפעולות של מש־טרת עכו לחיסול נגע הסמים ב־עכו העתיקה, הובא ביום ד׳ כלב־בישוש לגילוי סמים ובעזרתו הצ־ליחו השוטרים לגלות במחסן ב־עכו העתיקה 10 טוליות חשיש.

צ. הזן — מועמד „העבודה" לראשות מרעצת מצפה־רמון

מאת משולם עד, סופר „דבר"

למחרת היום סבר הודיע ראש מרעצת מצפה־רמון על התפטרותו החליטה מרעצת מצפה־רמון מפלגת ה־עבודה במקום להעמידו בראש רשימתה לבחירות הקרובות.

ראש המרעצה צ. הזן הודיע בטוף השבוע שעבר על התפטר־רותו, כדי שיוכל להיתבע לדין בראשם נוסף במשפט המתנהל עתה נגד מנכ״ל המרעצה המקומית ל־שעבר, הנדרש להחזיר כ־150,000 ל״י על חשבון שטרות שהוצאו בשם המרעצה אלא כדין. ראש המרעצה הוא בעל התתימה הש־ניה על שטרות אלה ואינו מעוניין לטהר את שמו על־ידי התפט־רותו והשיפוטו לדין.

אלמונים נרמו בליל־שבת גד־קים הנאמרים במאות לירות לר־כוזיתו של אברהם גיל, שחנותה בדוכב י״א באזור ברמת־גן. הם שפכו צבע שחור על המכונית ו־ניקבו את צמיגיה.

ביום שישי, כ״ב בסיון תשל״ג, 22.6.73

נפטרה

הגבי פולי ון ליר ז״ל

בירושלים.

קדושת עיר זו, בה התגוררה, היתה תמיד נגד עיניה.

לא באבל ובתנחומים, כי אם בהגשמת רעיונותיה, ביקשה להיזכר.

בשם כל המשפחה

אוסקר ון ליר

בהתאם לבקשתה לא ייערך טקס קבורה פומבי.

מוסד ון ליר בירושלים

מודיע

כי כל פעולות המוסד

יהום, יום א׳, כ״ד בסיון (24.6.73)

בטלות

לאות מחאה של מיפעלת המוסד

הגב׳ פולי ון ליר ז״ל

בית מוסד ון ליר בירושלים

מודיע בצער רב על מותה של

מיפעלת המוסד

הגב׳ פולי ון ליר ז״ל

לאחר מחלה ממושכת.

בהתאם לבקשתה לא יתקיים טקס לוויה פומבי.

סגל עובדי מוסד ון ליר בירושלים

משתתף באבלם של

בני משפחת ון ליר

במות

הגב׳ פולי ון ליר ז״ל

הקבוצה הירושלמית לתכנון לאומי

כשותפת באבלם של

בני משפחת ון ליר

ושל בית מוסד ון ליר בירושלים

על מותה של

הגב׳ פולי ון ליר ז״ל

במלאות שלושים לפטירתה של חברתנו

שרה גלי (פישמן) ז״ל

נעלה לקברה מחר יום שני, כ״ה סיון תשל״ג, 25.6.73 בשעה 3.00 אחה״צ.

המשפחה

ובית אשדות יעקב האחוד

במלאות ארבע שנים לנפילת יקירנו

עודד (דֶדה) לוין ז״ל

נעלה לקברו ביום שלישי, כ״ז בסיון תשל״ג (26.6.73) בשעה 4.00 אחה״צ בבית העלמין הצבאי בחיפה.

נפגשים בשער בית העלמין.

המשפחה

במלאות שבע שנים לפטירת יקירתנו

רחל אלבינגר ז״ל

נעלה לקברה לחתייחד עם זכרה בבית העלמין בחולון, ביום שני, כ״ה בסיון 25.6.73 בשעה 4 אחה״צ.

אוטובוס מיוחד יצא בשעה 3.30 בדיוק. משדרות ח״ן 31 תל־אביב. מקורי זכרה מחמצים.

המשפחה

המנהל הכללי של משרד החינוך והתרבות והנהלת המשרד

משתתפים באבלו של

ד״ר יוסף גולדשטיין

במות עליו

אמון ז״ל

על מות יקירנו

אפרים צרפת

יליד אמדוד

בוגר סמינר „תרבות" בוילנה

שנפטר בנכר — ארגנטינה ט״ז בסיון תשל״ג

אבלה

המשפחה בישראל

למשפחת צבי דימנט

אתכם באבל על מות האח

ברוך ז״ל

המשפחות:

אפרמסון, ארזנבסקי, מלינס, בלכר, הלמן רחל, זהבי, כהן הנה, לוטרין, ליברמן־לנראו, ליפפרין, לנראו יהודיה, מפרדי, נמנמביץ, סידליק, קאלו, קרוזנזון, קרמר, רוזנשטיין, רוזין, רוזנבוים, רטיג, שפירא ישראל, שקורט.

כפר אזר

אוצר השלטון המקומי בע״מ

אבל על פטירת

דוד טנה ז״ל

יו״ר מועצת המנהלים של „טפחות" בנק משכנתאות לישראל בע״מ

חברת אהל שם בע״מ

הנהלת אהל שם משתתפת בצער

מר צבי אביגיא

מזכיר העיר ת״א, חבר הנהלת אהל שם

במות אביו

זאב איכט ז״ל

אנו משתתפים באבלם הכבד של חברנו

רפאל אסטרחן והמשפחה

על מות האח

דב ז״ל

בית קבוצת כנרת

אנו משתתפים בצערו של חברנו

אשר כהן

במות עליו

אמן ז״ל

„אגד"

ההנהלה והחברים

לזכר זאב וייץ ומשפחתו

השתתפותנו הכנה באבלך

על מות האחות

שרה ז״ל

צרכן חיפה

בע לימוד תנועת עבודה כמקצוע בביה״ס

...ים, חנוכי, בהשתתפות ...רים, הורים וכורים כ־...ר איתן, חולקו כ־...בריון הלוקי הפועל ...מתרורות פרסים בעד ...רים המצטיינים בכו־...תנועת העבודה לזכר ...משה קישרון.

...ות הארצית. המתקיימת ...שמיבת. מטעם המחלקה ...במינהל המעגל של ההסת־...הנגשר 148 עבודות של ...כיתות ״א־ו״א מבתי־ספר ...מקצועים וחקלאיים ב־...המתחרות השבוע. בשל ...ברב של העבודות המוגשות ...מרשים קטנים ביותר בבי־...מעגל. חשוב סמוך הפרסים ...ספר מקבלים. בדיונים ...סיורה מרים קורנה, ...מנת המבצע.

...המרכז לתרבות בהסת־...בש בידיך את זוכים ...פרים בתחרות לחביב הפר־...והעבודה הרבה שהש־...בתיבת העבודות. הוא ספר־...מהמתוב ב אני יודע לכ־...המתרחשות. ראשיתי אנשים ...שעליהם כתבו וקרא ל־...מרכזך לזכיכים את הגלות ...עבודה כמקצוע ובכה בכל ...אר הארי־מדיים. בש הביע ...מחלקות והסתדרות ...המאמצ ם להתחקות על ...דלושוף שרשים. „אני ...אמר, שעבודותיכם יסייע ...הקשה של שמירת דמותה ...של ההסתדרות בחיי המדי־...

...ה, נרשאים לבחירה. ...המעמים ניתנו לבחירה. ...ב־„השמיר" עד בדיל. הפר־...ניתנת. הנעבד השכיר. מראי־...רר עתה. דמות הלוחם הר־...מי מטרות התקופה. ישוב ...ובציר. דרכות הגלגלים ...ות. משמות הפעלים בעיר־...ות המדינה.

...ראשון זכו: שפירא אייל ...אזר הנם בפיה. קפלנת

נדחה ערעור הרב כהנא

...המשפט המחוזי בירושלים ...קים. ך את ערעורו של מר ...הלמן לקבוע יהודית. הרב ...המבא על מעצרו כשהוד ב־...לעשות קשר ולסדל אנשים ...לארץ לבצע מעשים אלימים. ...ראוד שהוגש על המעצר סמן ...ישו של הרב כהנא. כי חוקי ...המשטרה. לא פרשו עד בה ...מרב מה הראיות נגדו. הוא ...כי הדבר כמובן לחוש. וכן ...לשחרר את שהלמן.

...קלים המדינה ב. בן ביקש ...את הערעור וטען. כי הר־...בסיומו של הרב כהנא לי־...את תנדי הליבה והמדינה ...ה. לעבור עבירות המודות ...מעשי אלימות נגד אנשים שר־...ביניהם דיפלומטים ר־מ־...הוא הטעים. כי חקירת הפר־...מתנהלת במסגרת ארצות ב־...ל. ושיתוף של הרב כהנא ...ל. לשבשה.

...ר קלים המדינה הגיב. חומר־...ות חמר נגד המשוד לפני זר־...פס ושמן. כי ראיות אלה מר־...רות את מחרת הלומ בעבירות ...יחוסות לו.

...המעמד המחוזי ?. כהן קיבל את ...בה מרקלים המדינה וקבע. כי ...מר המוכר הזמר שהוצג ב־...ה. יש לעצור את הרב כהנא. (ע)

טיסות ניסוי לבדיקת הסעת עובדים מב״ש למפעלי ים־המלח

מאת דויד מושיוב, סופר „דבר"

מפעלי ים המלח יכצעו תוך חודש חורשים כמה טיסות ני־סוי בנושא הסעת עובדי הנגב־רה מבאר שבע למפעל במזרח. הניסוי יבוצע על־ידי חברת „ארקיע".

מנכ״ל מפעלי ים המלח א. שחור, אמר לי, כי טיסות הניסוי נועדו לבדוק את הזמן הדרוש להסעת העובדים מבאר שבע למפעלים בס־דום את העלויות של מבצע זה ואת תגובות העובדים לשיטה זו.

המדובר בהסעת 250—300 שוב־ר׳ העובדים המתגוררים בבאר שבע העובדים המתגוררים בדימונה ו־במקומות אחרים ימשיכו לנסוע באוטובוס. הנסיעה מבאר שבע ל־מפעלי ים המלח נמשכת שעה וחצי בכיוון אחד כיום מקבלים העובד־דים פיצוי בגד כיוון נסיעה אחד. כתשלום בגד ששות ניסעות. תש־לום כזה ניתן גם לעובדים המת־גוררים במקומות אחרים. המדמים למפעל יום יום.

מרצת עובד־ מפעלי ים המלח מצדדת בהסעת העובדים מבאר שבע למפעלים אולם כמה עובדים מעדיפים לנסוע באוטובוס ולקבל את תמורת משך הנסיעה בבזון אחר כשעת עבודה.

נסיון הסעת העובדים מבאר שבע יבוצע בשדות תעופה קיימים. אם הנסיון יצליח והמלח מפעלי ים המלח תחליט על הנחת שיטה זו יוכלו שדות תעופה במבואות באר שבע ובשמה מפעלי ים המלח בס־דום.

אושרה התחלת הבניה של שיכון לזוגות צעירים

מאת סופר „דבר" בחיפה

רעדה בין ערים המקומית בחי־פה והחליטה ביום ד׳ לאשר בבניתו של חלק מאחד הבנינים המיועדים לשיכון אגות צעירים ברחוב מר־גלית של הכרמל. המדובר בבניית שלוש הקומות התחתונות באגף הקדמי של הבנין הכולל מקלט ושש יחידות דיור. בניה זו 4 שמש הת־חלה לתכנית הפרוייקט כולו, המכ־לת שני בנינים בני חמש קומות כל אחד, אשר יכילו יחד 30 יחדי־דיור.

החלטה א׳ של הוועדה באה לאר־חר שנכשלה, כי הוועדה המחוזית לבנין־ערים אישרה למעשה את ה־תכנית שהוגשה. הוועדה החליטה לגרוע מהתכנית את הקומה השי־שית בכל בנין.

הוועדה המקומית לבניה קבעה, כי אחד השיקולים להחלטתה לא־שר לאלתר את התחלת הבנייה נר־בעת מן החשש כי עיכובה עלול לגרום את הבנייה ולהכביד על ה־אמות הצעירים.

נהגי התברואה חזרו לעבודה

נהגי אגף התברואה בתל־אביב— יפו חזרו ביום ד׳ לעבודה והחלו לפנות את האשפה שנצטברה. ה־נהגים הבטיחו להמשיך היום ב־עבודתם כרגיל.

מכון לחינוך ריפויי ייקרא על־שם רחל שזר

הנשיא השלישי של מדינת יש־ראל ז. שזר, יהיה נוכח מחר בהכרזת המכון לחינוך ריפויי ב־ירושלים על שם רעייתו רחל שזר. המכון, שהוא חלק של בית־המדרש למורים על שם דרך ילין בירושלים, נוסד ב־1970 בהסותם של הנשיא שזר ורעייתו.

מנהל בית המדרש ד״ר ביסן שיינין, יפסוד את הוועדה על החלטת המוסד ומשרד החינוך ו־התרבות בשקס־הגמר של המחזור ה־59 של בית־המדרש.

77 בוגרי המוסד יקבלו מחר תעודות־גמר של מורים מוסמכים ומכריים לילדים המובלים מפיגור וקשיי־לימוד; לילדים בגיל הרך; לבית־הספר היסודי; למקצועות ה־המניסטים, המתמטיקה ומדעי־ה־טבע בחטיבת הביניים; ומורים ל־מלאכת־יד.

אלפי מתנדבים יתחילו בימים אלה את פעולות־הקיץ

שלהם בתל־אביב־יפו, כשהם מופעלים ברובם על־ידי 25 ארגוני־מתנדבים, הפועלים באזוריה השונים של העיר ובתחומי־עבודה מגוונים ביותר. משימות־הקיץ העיקר־יות של מתנדבים אלה יהיו: שלושה סוגים של קייטנות (קייטנות־דגן, קייטנות בתי־ספר וקייטנות לאמהות של משפחות מרובות־ילדים), אולפנרקיץ לילדים־עולים ופעילויות שונות בתחומי הקליטה.

בתמונה: מתנדבת „יד לילד" מקבלת זר־פרחים מתלמידה במסגרת „יום המתנדב" שנערך בתל־אביב.

שמעון שניפר ז״ל

ביום י״ז באדר ב׳ תשל״ג הלך לעולמו זקן־העדה בקיבוץ אפשרות־יעקב (אחוד) שמעון שניפר היקר באדם. בן 83 היה במותו. מהלחמי העליה ה׳ שניה היה, מנאמני־ציון והתנו־עה החלוצית. שבאו בימים ראם לארץ השוממה „לעבדה ול־שמרה". נדחפים על־ידי הרצ־יון של גאולת העם ובניין ה־מולדת.

כשהגיע שמעון עם משפחתו לאפשרות־יעקב לפני שלושים ו־שש שנים, כבר היו מאחוריו כשלושים שנות עבודה חק־לאית בחלה־יקודה, במחנים ובחל־עדשים וכן פעולה ציבו־רית ותנועתית בהתיישבות ה־עובדת.

עוד משחר נעוריו ספג ב־בית אביו בציריה שבפלך מינסק (רוסיה) ערכי חיפודות ויסודות של אהבת־ישראל ו־אהבת־ציון. את אלה נשא עמו ובלבו, אלה ליוהו והדריכהו בדרך־חייו, בעבודתו, בפעולתו ובכל מעשיו הברוכים. היה זה, אישיא, צעד טבעי בשבילו, כי אשר בתחילת מלחמת העולם השניה, בהיותו כבר בגיל ה׳ עמיתה, התגייס לצבא הבריטי בעקבות רעייתו חנה דיל שי־קדמה לו בכך בזמן מה.

פטירת רעייתו בסוף תשרי תשל״ב שברה את רוחו. שנה תמימה הקדיש לעריכת חוברת לזכרה. וכל הזמן מחד. פן לא יסמיק לסיים „עבודת קודש" זו כדבריו וכמה שמה כשעלה הדבר ביום. ואמנם היתה זאת פעולתו האחרונה על אדמות... כשהשלים את מלאכת הוצאת החוברת לאור, נפל למשכב. ממנו לא קם עוד. שלושה ותשים רצופים התייסר במכ־אוביו, עד שנתבקש ביטיבה של מעלה...

היה אחוד ומכובד על חבריו בקיבוץ וכל ידידיו הרבים ב־ארץ בכלל. קולל רב ליוהו בדרכו האחרונה. נטמן בבית־העלמין באשדות־יעקב ליד קבר חברתו בחיים חנה דיל. שבצ־ימים ובמשים הלך שמעון לעולמו וזכה לראות במו עיניו את חלום חייו בהתגשמותו. כ־דבר־שריתו ליד קברה ה־רצון של אשתו: „לא לריק חיינו, לא לשווא עמלנו; הקי־מנו דור־בנים ונינים, זכינו להגיע יחד לשיא חלומותינו וכיסופינו מימי נעוריו: תקו־מתה של מדינת ישראל".

יהי זכרו ברוך.

חבריו וידידיו

החפירות בקיסריה העתיקה יחודשו בספטמבר

מאת א. בנרתי, כתיר „דבר"

לאחר הפסקה של שנים רבות, יתחילו השנה בחי־פירות ארכיאולוגיות בקר־מרית, בחלק המערבי של ה־עיר הצלבנית העתיקה, כדי לגלות כה שרידים נוספים שטרם נחשפו. החפירות יבוצעו על־ידי רשות העתי־קות הלאומיים והמכון הארכי־אולוגי של האוניברסיטה ה־עברית בירושלים.

את הוועדה על ודרוש והפיתוח מסד מנכ״ל רשות העתי־קות הלאומי יעקב יאר. בסיוד שוראים במקום וכן בבית־שערים ובפארק הכרמל. שם עמדו על הצבחות שנעשה ורשות באתרים אלו ושמר עו על הבניות המיוחדת בהם. את הסיוד ניהל סגן המנכ״ל של ה־רשות חיד לינסון.

יאר מסר, כי הקצב בשלב הראשון, לחידוש החפירות הבי־לין ל״. שמחציתו תתן המוב־רה לפיתוח ציורה. ובהן יעבוד 50 איש.

בסיוד בפארק הרומי הנוצר בעקרון. ראו המשתתפים את הע־בו־דות הנעשות לקראת הפסטיבל ה־ישראלי שיתקיים במקום. בפעולה יולי הבא. יאר מסר. כי ל־2700 מקומות הישיבה בהיאמפיתאטרון יוסד עו 300 מושבים כן מסר כי רשות הגנים הוליכה לחדש העבודה ב־פארק הלאומי ציש אשפל בנגב הבשור בנגב. אשר יעמדו על 3000 חנם. הובטח סכום של 2.5 מיליון ל״י לביצוע העבודה תוך שנתיים.

בסיוד בפארק־הכרמל, המשתרע על 84 אלף דונם, מסר לינסון רמי על גבעת „נוריבה" שב־פארק. המרכז יכלול אודיטוריום, אולם וגבוה ומתן מידע למבק־רים בפארק. הסיוד התנהל בחדר כמ אודיטוריום אריה דביר. כביהו כי פארק־הכרמל הוכ־רז כגן לאומי ב־1968. הביע לינסון תקוה, כי ההכרעה הסופית תהיה, לא לתת ל־מפעל „כשרי" להלחי את הר כרמל על־ידי הציבה נוספת בו.

שושנה ארבלי נרשמה בספר־הזהב

בישיבה חגיגית של מזכירות החטיבה המקצועית של הסתדרות הבוער העובד והלומד, שנתקיימה בסוף השבוע, הוניק מזכיר הר־סיבה יוסף ריקה ליו״ר ועדת־הע־בודה של הכנסת חיים טושיה אר־בלי־אלמוליגו תעודת־הרשמה ב־ספר הזהב של הקרן הקיימת לישר־ראל.

על הבקשת ותעודה החליטה ה־מזכירות הארצית של החטיבה ה־מקצועית כאות הוקרה והערכה לחיים טושיה ארבלי־אלמוליגו על פעולתה הפרלמנטארית הענייתה ל־קידומם המקצועי החברתי של אלפי הנערות והנערים העובדים בהתי הארץ.

נפתח הכינוס הבין־לאומי על־שם פרופ' אהרון קציר

ישיבת־הפתיחה של הכינוס הראשון על־שם אהרון קציר, המוקדש לנושא: „יציבות ומקור האינפורמציה מולאי־שבת במכון ויצמן למדע ברחובות, בראשותו של פרופ' מנפרד אייגן וכ־נוכחות מאות מדענים מאי־רופה, ארה"ב וישראל.

הכינוס מאורגן על־ידי מרכז קציר, בחסות האקדמיה הישראלית למדעים, האיגוד האירופי לביולוגיה מולקולארית. האיגוד זה בין־לאומי לביופיסיקה סתורה ו־שימושית. הוא נתמך גם על־ידי המועצה הלאומית למחקר וחיתוה ויקן רובוטס בוש פגרמגיה, מכון טס ישמיים ביום ה'.

הנשיא־בפועל של מכון ויצמן למדע פרופ' י. דוסטרובסקי, הל־לה קרדים לזכרו של פרופ' אהרון קציר ואחיו, בשיא המדינה פרופ' אפרים קציר. נשא אף הוא דבר־ים.

פרופ' ס. שפיגלמן מאוניברסי־מת קולומביה בניו־יורק, שנשא את הרצאת־הפתיחה, תיאר את מחקריו האחרונים בתחום הסרטן, בתם ניסה. למחקן אם ניתן לישם אינפורמציה שהתקבלה תוך כדי ניסויים בחיות — גם לגבי בני־אדם. „אמנם יחיד שוחיזסים מדר־מים סרטן בחיות־מעבדה — אמר — אך עדיין לא ברור מה תפקידם בהתחברות סרטן בבני אדם".

פרופ' שפיגלמן הוסיף גם לי־תיאוריה שפותחה על־ידי מדע־נים, הבודקים גידולים סרטניים בחיות, לשיה מצוי בכל תא גור־מלי פוטנציאל להפיכתו לתא סר־טני, וכי תחיזיסים רק מפעילים את הפוטנציאל הזה. הסרטה הטיל ספק בתיאוריה זו לגבי מחלות־סרטן בבני אדם. כגון סרטן בלר־מות הלימפה וסרטן הדם. לדעתו הגדים לחיזוקות הגידול הסרטני אינו חברי בתאים הנורמאליים. אלא חדיר אליהם מבחוץ. פובדה זו, ציין מגדילה את הסיכוי להש־תלט ולהדביר את המחלה.

ג. יעקבי קורא לנצל הקפאת המחירים לטיפול בשרשי האינפלציה

מאת פופרו הכלכלי של „דבר"

„יש לנצל את הקפאת־ה־מחירים כדי לטפל לא רק בתופעה עצמה, אלא בשר־רשי המחלה. אולם טיפול זה אינו צריך להיות דרא־סטי, כי אם בהחירות רבה. בסופו של דבר, עדיף שיקור מסויים של אינפלציה על כל מיתון" — אמר פנן שר התחבורה ג. יעקובי בהום־עתו מסניף התל־אביבי של „המרכז הישראלי לניהול".

יעקבי הזהיר, כי יש לטפל ב־זהירות בשורשי האינפלציה. פן ניקלע שוב למיתון נוסח 1966 ב־יתר חריפות. הוא הביע חשש, כי אנו נמצאים עתה בתהליכים מק־בילים לאלה שהתחוללו ב־1965. לדעתו, עדיפים צמיחה מהירה של המשק וקליטת־עליה על התכוד־צות ומיתון. הפוגעים קודם בחל־שים ובעלייה. לדעתו, אחת הסיבות לאינפלציה היא המחזיות הכל־כלית של המדינה, הנעשית אחת לארבע שנים.

פנן שר התחבורה הציע להקים מועצה כלכלית־לאומית. שבה יש־תתפו נציגי המעסיקים, העובדים, הממשלה ואנשי־כלכלה בלתי־תלו־יים, אשר תעבו באחריות כוללת ל־החלטות ולהכרעות הקשורות ב־עניני משק המדינה.

מחצית המסחר הסיטונאי במדינה — בידי 46 עסקים

מאת פופר „דבר"

46 עסקים סיטונאיים גדו־לים, מתוך כ־4,000 עסקים סיטונאיים הקיימים במדינת, מבצעים כ־48 אחוז מכלל המסחר הסיטונאי, והמחזור של כל אחד מהם עולה על 50 מיליון ל"י. עובדה זו מת־ברר מנתונים על המסחר הסיטונאי ב־1971/72, שפור־סמו על־ידי הלשכה המרכ־זית לסטטיסטיקה.

היקף המסחר הסיטונאי הגיע ב־שנת 1971/72 לסך 14.7 מיליארד ל"י, כאשר רק כ־7 מיליארד ל"י מזה היו מכירות של סחורות ש־בבעלות העסקים אשר מכרו אר־ם. יתר העסקים הסיטונאיים הר־יחון על המחזור של 7.7 מיל־ארד ל"י דמ־עמלה בסכום כולל של 295 מיליון ל"י. היינו קומיסיון ממוצע של ארבעה אחוזים.

יתרת הנתובות בסוף השנה שה־לקוחות היו חייבים לעסקים זה־סיטונאיים, היתה כ־9 אחוזים מ־סך המכירות של עסקים אלה. ב־משך השנה. יתרת הנתובות בסוף השנה של העסקים הסיטונאיים ל־סעפקים הסתכמה ב־8 אחוזים מסך הקניות אצל עסקים אלה.

המכירות הסיטונאיות התרכזו במזון ובמתכת

המכירות הסיטונאיות התרכזו ב־עיקר בענפים מזון, משקאות ו־טבק — כ־4 מיליארד ל"י (27 אחוז מסך המכירות בסחר הסי־מוני); מיגרלים, מתכות וכימיק־לים — כ־3.3 מיליארד ל"י (22 אחוז); מכונות, ציוד וכלי־רכב — 1.4 מיליארד ל"י (יותר מ־9 אחו־זים מסך המכירות במסחר הסיטו־ני).

עלפי נתונים של מיקום העסי־קים הסיטונאיים מתברר, כי בתל־אביב מרוכזים כ־58 אחוז מהע־סקים הסיטונאיים, כ־61 אחוז מה־מעסקים וכ־66 אחוז מהמכירות. בחיפה נמצאים 13 אחוז מהעסקים, כ־61 אחוז מהמעסקים ונמכרים בה כ־17 אחוזים מהסחורות.

בירושלים נמצאים כ־4 אחוזים מהעסקים ומהמעסקים ומתבצעים בה כ־4 אחוזים מסך המכירות של העסקים הסיטונאיים.

„איל טרווטורה" בפילהרמונית

מיגיון דאן

התזמורת הפילהרמונית הישר־אלית, בניצוחו של זובין מהטה, תעלה הזל ב־9 ביולי בביצוע קוני צרטי את האופרה „איל־טרוטורה" מאת ורדי. כשבאמת הסולנים יו־פיעו משובי הזמרים של במות הי־אופירה בארה"ב ובאירופה.

האופירה תבוצע חמש פעמים — ארבע פעמים ב„היכל הרבות" בתל־אביב ופעם אחת באכפיתאט־לון של קיסריה.

הסולנים שיופיעו בהפקה זו יהיה: הטנור ריצ'ארד טאקר; ה־מופרן גילדה קרוד־רומו; המצו־סופראן מיגיון דאן; הבאריטון דיר־מרנד ציפסגראן; והזמרים הסולנים הישראליים צילה גרוסמאייר, אי־מר בושקין ומנשה חדגס.

כינוס חובבי־ראדיו ייערך בתל־אביב

כינוס בין־לאומי ראשון של חו־בבי ראדיו, לציון 25 שנים ל־אגודת חובבי־הראדיו בישראל, ייפתח מחר בתל־אביב. בכינוס ישלו חלק מאות חובבי־ראדיו מ־ישראל ועשרות אורחים מארה"ב, מאירופה, מדרום־אפריקה ומאוס־טרליה.

הכינוס מיועד ליצור קשרי־ידי־דות אישיים בין החובבים מיש־ראל ובין עמיתיהם מחו"ל. הפי־קימים קשרים קבועים בכל ימות השנה באמצעות גלי־האתר.

אתמול התקיימה בתיאטרון הקאמרי של תל־אביב הצגה ראשונה של המחזה „שעיר אחד לעזאזל" מאת נסים אלוני ובבימויו. פזמוני ההצגה הולחנו בידי אלכס כגן והתפאורה עוצבה בידי אודרי ברנר.

בתמונה (מימין לשמאל): אבירמה גולן, חנה טנצר וגבי קרן בשיר מתוך ההצגה.

שמואל רודנסקי ורונ'ר בס, שני „כנרים על הגג", ואחד — בתיאטרון השני — על הקרח. השניים נראים פה בפגישתם לאחר הצגת „חופשה על קרח".

קרן־פרסים בסך 60,000 ל"י הוקמה במחלקה להנדסת מזון ומרטש־נולוגיה שבטכניון, להנצחת שמו של נחום וילבוש, מחלוצי התעשיה בארץ וממייסדי בית־הרושת „שמן". נחום וילבוש עלה ב־1903 ועיבד הצעות ראשונות להפקת שמנים, אשר בעקבותיהן הוקם לפני 50 שנה „שמן".

50,000 ל"י נתרמו לקרן ע"י קרן־המחקר לתעשיות השמנים בארץ ו־30,000 ל"י תרמה אלמנתו שושנה וילבוש. מפירות הקרן יוענק כל שנה פרס־מחקר לסטודנט או משמלם, העושה עבודתו בתחום הקשור בתעשיית שמני מאכל.

בטקס ההכרזה על הקרן השמיעו דברים, בין היתר, נשיא הטכניון א. גולדברג ומנהל „שמן" ב. מקלי (מאאל בתמונה).

שופט: המהנדס קרונגולד מת מהרעלה מכוונת

המהנדס והיפאי אריה קורנ־גולד, שמת ביולי 38 בתחילת חודש אפריל אשתקד בבית־חולים „רוטשילד" בחיפה, מת מתרעלה מרצה מתוכנן. לגופו המחדר רעל הקבריים תלוים בכמויות קפנות במשך תקופה ארוכה.

למסקנה זו הגיע ביום ו' שופט חוקר לפרקות מוות ב־בית משפט השלום בחיפה.

השופט א. ד. בר קיבל את מימ־צאי מכונת האמת כעדות קבילה בחקירת סיבת המוות, אולם נמנע מהבעת דעה על זהותו של ה־רוצח, מאחר שחומר הראיות ש־הובא במבדי לא הצדיק זאת. הוא הביע תקוה שהמשטרה תמשיך לחקור ותאתר את רוצחו של ה־מהנדס.

רעל השכבדים ונחדר לגופו של קורנגולד במשקאות ומאכלים. ל־רעל זה אין מעם לוואי.

קורנגולד היה מהנדס־מכונות, בעל משרד לשמאות בחיפה. ב־אמצע חודש יוצאר 1972 אושפז בבית חולים „רוטשילד" בגלל שיתוקים חלקיים בעצבי הראש. רופאיו סברו כי הוא סובל מדלקת במוח. מצבו השתפר אחרי עש־רה ימים והוא שוחרר מביה"ח־חולים. לאחר חודש חזרו אלי־פז שנית בבית־החולים בגלל כא־בים חזקים ברגליו והפרעות נפ־שיות. אחרי שבועיים החלו שערי־תיו נושרות, ורק אז קבע ה־רופאים שהוא סובל מהרעלת תל־יום.

ד"ר הרץ־גוף, מנהל המרכז ל־מידע בהרעלות של משרד הבריא־אות אמר בעדותו, כי אדם ה־שותה משקה המכיל תליום צפוי למוות. רעל זה נצמד לתאי מער־כת העצבים.

פרופ' אפרים בנטל, ראש ה־מחלקה וביוכימיה של בית־הח־ולים „רוטשילד" העיד שאין מי־פול באיבחון הרעלת תליום בשלב מאוחר.

מנהל המכון לרפואה משפטית באבו כביר, העיד, כי בבדיקה טוקסיקולוגית שעשה בגופתו של המנוח נמצאו עקבות תליום בא־ברים הפנימיים, ולפיכך נקבע כי המוות נגרם מהרעלה מצטברת.

השופט א. ד. בר קבע בחתל־סתו המנומקת, כי יש שלוש אפ־שרויות למות המהנדס: התאבדות, הזרקת תליום דרך הפה בטעות או רצח. לפי חומר הראיות ש־הובא בפני בית המשפט קשה לה־גיה שהאיש התאבד.

כחודש וחצי לפני שאושפז ב־סה המהנדס את חייו בסכום של 70,000 ל"י לזכות אשתו. לדעת השופט יש לראות בכך מקרה ולא תיכנון התאבדות.

האפשרות של שתיית הרעל ב־טעות אינה נראית לבית המשפט. מאחר שרעל העכברים תליום אינו נמצא בשימוש בשוק ואין הרופות המכילות רעל זה. לפני מותו אמר המהנדס שלא היה לו מגל עם הרעל. עם זאת קבע ה־שופט שלא הוכח בפני בית זה־משפט כל־מניע לרצח.

במהלך חקירת סיבת המוות דרש השופט להביא כראיה את מימצאי מכונת האמת. מימצאי מכונת האמת אינם עדות קבילה בר בחקירת סיבת המוות אמר השופט, כי נראה לו שוא רשאי המשטרה עדיין מאפשר אי־רוצה. לפיכך הורה השופט המשיך בחקירת הרצח. (ע)

עדיין אין החלטה לכלול נציג ערבי ברשימת המערך למועצת עיריית חיפה

מפלגת־העבודה בחיפה מרם הכריעה, בתגובה על פנייתם של פעילים ערבים בעיר, אם ייכלל נציג ערבי ברשימת זו מערך בבחירות למועצת העיר־ייה, או תוקם רשימה ערבית עצמאית, אשר תהיה קשורה במערך.

בישיבת מטה הבחירות אמר יו"ר המטה י. אלמוגי, כי לדעתו יש לכלול נציג של האוכלוסיה הער־בית ברשימת המערך לעיריה.

לפי עלון מטה־הבחירות, שהו־פץ בשבוע האחרון, אמר גם מזכיר מפ"ח א. מולק, בתשובה על שאלה של משלחת הלייבור זה־ר־ברים בבריטניה, שבין ראיות, שאינן ראיות לות במובן המעשי, המהוה, דיון בחקירת סיבת המוות.

המשטרה עדיין מאפשר אי־רוצה. לפיכך הורה השופט המשיך בחקירת הרצח. (ע)

ברלסית שביקרה בבית חפ־כי נראה לו שאחרוי חיפה המעוטים צריכים להיות בסיעת המערך בעיריה.

עלון מטה־הבחירות מו־המגמה וקיימת. היא שיתוף רוחים הערבים לקבוע בעצ־בבחירות מוקדמות אי־צות ציבורית רחבה — בציבור בסיעת המערך ב־חיפה.

מאפר שישה חדשים

על 2500 ל"י קנה ר"ח מאסר עלי־תנאי הושלו ב־על סחור הגרוטאות שלם דוד (בוצ'יאצ'י), תושב שהורשע בקבלת נכסים מצה"ל.

טיולים לסיני
של
המדור לידיעת הארץ בתנועת המושבים

הטיולים בני 3 ימים וכוללים 2 מיפות

מסלול 1, בתאריכים:
20 — 19 — 18 יולי 1973
3 — 2 — 1 אוגוסט 1973

יום א': טיסה לאילת, ומשם באוטובוס דרך הפיורד, בגיל דהב, שארם א־שייח, אשרם, אבו־רודס — לינה.

יום ב': וואדי פיראן, נוה פיראן, ביקור במנזר „סנט קתרינה" — לינה.

יום ג': עליה להר סיני, ירידה, נסיעה למצרים הר סיני חזרה במיסה לתל־אביב.

מסלול 2, בתאריכים:
22 — 21 — 20 יולי 1973
5 — 4 — 3 אוגוסט 1973

יום א': טיסה למנזר „סנטה קתרינה" — ביקור, עלי להר סיני, ירידה — לינה.

יום ב': וואדי פיראן, נוה פיראן, אבו־רודס — לינה.

יום ג': אשרם, שארם א־שייח, דהב, נביעה, הפרדה אילת וחזרה במיסה מאילת לתל־אביב.

לרגדי שבטים ולקבוצות מאורגנות — אפשרויות שונו־לארגון טיולים, מופ־שבות ומחנות נושא בסיני בכל השנה — בתנאים מיוחדים.

בדבר פרטים נוספים והרשמה, נא לפנות למחוז לבקר הארץ בתנועת המושבים — שדרות שאול המלך מס' תל־אביב, טל': 258473.

אל תחמיצו הזדמנות

החתיצו מלפפונים

בכל אריזות המלפפון אותן את הקוף

הטכניון מכון טכנולוגי לישראל

ביום רביעי, כ"ז בסיון תשל"ג, 27.6.1973 בשעה 18.00 יתקיים ברחבת נייט שרמן, קרית־הטכניון, חיפה

טקס הענקת תארים אקדמיים גבוהים ותואר דוקטור כבוד לפרופסור ג'ורג' ב. דנציג

בהשתתפות שר הבטחון: מר משה דיין

תוכנית מוסיקלית: תזמורת פרו־מוסיקה בניצוח דליה אטלס.

הכניסה לפי הזמנות.

עירית חיפה

אגף לתרבות, נוער, חברה וספורט המחלקה לתרבות

כנס בוגרי האולפנים לעברית

במרכזי הלימוד למבוגר בחיפה

אשר נקבע לסוף יתי שנה זו נדחה לספטמבר 1973 וישולב במערכת חגיגות הכ"ה

הודעות על הפרטים תפרסמנה בנפרד.

היונים הארורות של מרקו

בכבד סנטרקו מאכילים אותן בורשנים אבל היונים התמימות מתעופפות ומטנפות את פסלי העיש של ווניציה. והדומן הולך וצורב ומפורר יצירות אמנות מפוארות.

ווניציה עיר שנכבשה מן הים בעמל של מאות שנים אבל יש מרסים שהים ישוב ויכבשנה בקרוב.

לכן אל תחמיץ את ווניציה. בקר בה עוד השנה במסגרת מבצע משותף של אל על ואליטליה, מבצע בו מציעים לך סוכני הנסיעות מבחר של סיורי תענוגות איטלקיים במחירים עממיים. מחיר הטיסה הקבוצתית 895.00 ל"י מחיר הסיור הקלאסי $277.20.

פנה לסוכן הנסיעות שלך ובקש פרטים וחוברת

ARRIVEDERCI ROMA

להתראות ברומא

Alitalia
ITALY'S WORLD AIRLINE

אל על EL AL
נתיבי אויר לישראל

* מחיר לקבוצות של 15 איש ויותר בחזקף 15-0 למאי עד 14 לספטמבר, בשאר ימות השנה 815.00 ל"י בלבד. המחירים אינם כוללים מס וסיעות.

צלום נאמן של המקור זאת תקבל באמצעות מכשיר הצילום היבש של חברת 3M COMPANY

העתקת כל מסמך, צבעוני או שחור־לבן מספר או דף בודד.

הזמן את הסוכן ותזוכה!

בני משה קרסו בע"מ

האגף לציוד משרדי, רחוב ריבל 26 תל־אביב, טל. 33241

מגון טובר בע"מ – רח' הגלי המלכה 5 ירושלים טל. 234994 עמוס ביטים – דרך הצמחונות 33

* Registered trademarks of MINNESOTA MINING & MANUFACTURING CO. U.S.A.

קרן הלוואות לסטודנטים במוסדות להשכלה גבוהה בע"מ

משרד החינוך והתרבות — היחידה לסטודנטים

רחוב נרקיס, בניין רמיסבוק, ת.ד. 292, ירושלים

הודעה חשובה לסטודנטים

סטודנטים במוסדות להשכלה גבוהה, הזקוקים לסיוע וחמרי בתקופת לימודיהם, המעוניינים לקבל הלוואה מן הקרן בשנת הלימודים תשל"ד, מתבקשים להזדרז בהגשת בקשותיהם, אל משרד הקרן.

בקשות לשנת הלימודים תשל"ד תתקבלנה עד יום רביעי, י"ז באב תשל"ג (15 באוגוסט 1973).

טופס בקשה, המפרט גם את התנאים לקבלת הלוואה, ניתן להשיג בכל מוסד להשכלה גבוהה וכן במשרד הקרן.

הבקורת משבחת את „חופשה על קרח"

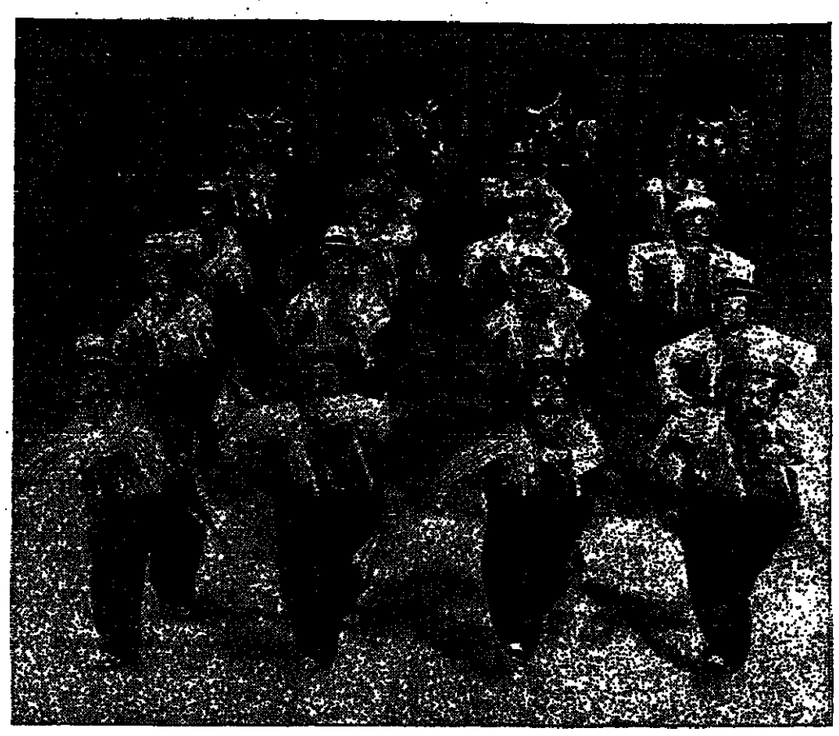

„המחליקים מקנטס" בקטע מבדר ומשעשע מתוך התכנית החדשה של

„חופשה על קרח" השובה את לב הקהל הישראלי

הארץ — ד״ר חיים גמזו — 21.6.73

„...תלבושות מרהיבות עין מדגישות את הוירטואוזיות של „הכוכבות" ושל הנערות החיננויות האחרות, והן דומות לפרפרי לילה מופזים, עטופי אריגים סגנוניים ושטופי אורות בוהקים ההופכים את מרחבי האולם הענק לרקיע זוהר, מהבהב, מלווה הילות צבעוניות... שעתים וחצי של הרפיה, של הטאה לעין... ערב בידור משעשע ומהנה..."

ידיעות אחרונות — בועז עברון — 18.6.73

„...להקת „חופשה על הקרח" מרהיבה את העיניים בתלבושותיה הסקסגניות וביומנות ודיסקנות הטכניות המדהימות של תבריה, בעיקר בתכנון המתואם והמדויק של המופעים הגדולים... שעשוע נעים לרבים..."

דבר — זאב רבינוף — 20.6.73

„...מופעי הלהקה שומרים על זריזות, התאמה, קצב אחיד, יופי והופעות המוניות כמו הפתיחה („שמחת חיים על הקרח")· הסיום מרשים ביותר, וביחוד הסואיטה הנקראת „תולדות המחול"... כל הכבוד... ההצגה הנוכחית של „חופשה על הקרח" ראויה לכל המחמאות... וולפגנג שווארץ הוא קלסיקה של החלקה, תאווה לעיניים... ממש באלט בתלבושות של גן חיות... קופים (אמיתיים!)... לצעירים, לצעירים בלב, הגיל אינו קובע..."

נותרו עוד 10 ימי הצגה

עד 5 ליולי

יום יום ב־5.30—8.45 מוצאי שבת הצגה אחת מ־8.45

כרטיסים ב־41 משרדים ברחבי הארץ ובקופת „היכל הספורט" ד־אליהו מ־3.30

הצגה מיוחדת הכוללת תכנית מלאה של „חופשה על קרח" ובחירת מלכת הים־התיכון לשנת 1973 תתקיים ביום א׳ 1.7.73 בשעה 8.45

כרטיסים במשרדים

VERDOU INTERNATIONAL

ורדי אינטרנשיונל

תצוגת ענק של רהיטי איכות מיובאים

רמת־גן, רחוב ז׳בוטינסקי 22

פתוח רצוף 9.00—22.00

פרסום בלקין

מהדורה חדשה

ארץ מאת אבא אבן

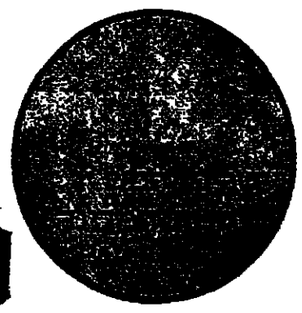

„ארצי", ספר מיוחד המלא של מיטב ישראל, המסכמו אבא אבן תוך שיפוטו בלתי שגרתי בהחלט מהם ומה, ומה המאפיינים שיפיעו עליה לעומתך אבא אבן מבריר.

אבא אבן מגאר את המקומה של המקומה בהתחום, עליה הסלמה, את המחיירה המלאה מרשימה לשלוח הנשי בין קיומה כמי המקומי־ איש הרגשמשיים להיות מעצמה של המציאות בין המציאה.

יחיד המחיר 28.50 ל״י

להשיג בסניפי „דבר" ובחנויות הספרים.

לכבוד

ספרית „דבר"

ת. ד. 199 תל־אביב

נא לשלוח לביתי את הספר „ארצי" מאת אבא אבן.

רצ״ב שיק ע״ס 28.50 ל״י.

שם _____

כתובת _____

חתימה _____

עירית בני־ברק

מכרז מספר 49/73

עירית בני ברק מכריזה בזה על מכירת 2 חנויות בבנין בית משותף ברחוב ציטלין 20 (376/6122)

את הפרטים המכניים, התכניות ותנאי המכרז עם המשתמר לתגשת ההצעות אפשר לקבל במחלקה לעבודות ציבוריות בעיריה, חדר מס׳ 222.

את ההצעות יש להגיש במעטפה סתומה כשהן סגורות, לתיבת המכרזים שבמשרד מנהל העירייה עד יום 4.7.73 בשעה 12.00.

על מגיש ההצעה לצרף ערבות בשיעור של 5% מערך הצעתו.

אין העיריה מתחייבת לקבל את ההצעה הנבוהה ביותר או כל הצעה שהיא. וכן הרשות בידה לחלק את המכירה בין מספר מציעים.

י. גוטליב
ראש העיריה

הועדה המשנה לתכנון והבניה
תחום
עיריית חולון

הודעה על פי סעיף 149 (1) לחוק התכנון והבניה תשכ״ה—1965

חוק בנין

ביחס בזה הודעה, כי הוגשה בקשה לאשר הבנית לתוספת חדר ולאישור מרפסת בבנין קיים על חלקה 43 בגוש 7171 ברחוב הברי־מה מאלד מס׳ 20 בחולון ולמתן הקלה באחרי הבית. החלקה הנ״ל נמצאת באחד בגודים ב/1 בו מ־מר לבמות 2 קומות ו־25% בנית מסיבה החלקה בכל קומה; תוספת הבנית המבוקשת ביחד עם הקיים מהווה 30.3% משטח החלקה.

את ההבנית אפשר לראות ב־משרדי הועדה בעירית חולון, רח׳ ויצמן בשעות קבלת הקהל.

לכל מי שיש התנגדות יכול להגיש לוועדה תוך המועד של 21 יום מיום פרסום הודעה זו.

ד. צדיק
יו״ר ועדת המשנה לתכנון ולבניה חולון

18.6.73

הלוח החדש דרושים דבר

תל־אביב

הצגות לפועלים

הבימה — „כל מה שבגן" 24.6. „תחולה על גג מתח להתם" 26.6. 8.7.

הקמרי — „יחי התופש" 27.6. 5.7. „שניר אחד לצחוק" 1.7. 26.7. „לילי בת" 2.8. „יעקובי ולי־דנטל" 24.6. 8.7. 18.7.

התזמורת הפילהרמונית — קוני צרטים מיוחדים — דיטריך פישר־דיסקאו 30.6. 2.7.

ארגון אמהות עובדות

● כרם התימנים בבית והסתדר־רות. בשעה 10 בבוקר — הזוג לאמהות.

● שכונת שפירא — חזקיהו המלך 68, בשעה 8 בערב. הרצאה על הנושא: טיפוח הגן הביתי, בליווי הדגמות.

● קרית שלום, ב„בית אבשלום" בשעה 8 בערב — הרצאת ד״ר מרגיה אילון על הנושא: מבחני משכל והמתחם.

תכנית הרדיו משפט ציבורי — בבית־סוקולוב

● הקלטה פומבית של תכנית „משר־פט ציבורי" תהיה הערב בשעה 9 בבית סוקולוב על הנושא: יש לאסור התרומות לקרנות פרטיות ע״י אנשים בתפקידים ממלכתיים. כן או לא? אב בית־הדין: ד״ר אמנון גולדנברג; התובע: ד״ר עמוס שפירא; עו״ד התביעה: ה׳ תנשיין דלמן סרייב והעתונאי יד־בל אליצור; הסניגור: פרופ׳ יוסף גרס; עו״ד הסניגוריה: ד״ר ד״ר יוחנן באדר ד״ר מרדכי עוני — מנהל בית־ה״ח „הל־השומר". כרטי־סים להשיג בבית־סוקולוב.

„משעל" מעודדים הסנסיונרים „ביתנו", רח׳ הס 19

● הערב ב־6 — ערב של שירה בהשתתפות הזמרת יפה טמסן ב־ליווי האקורדיונסט קוגל צדוק.

כל הארץ

שעות התפילה ליהודים בימי ו׳ במערת המכפלה

מפקדת יהודה ושומרון מודיעה, כי החל מ־20 ביוני מתקיימות שעות התפילה ליהודים במערת המכפלה בימי ששי בין השעות 17.30 עד 18.30.

הודעות לציבור

מדינת ישראל
משרד הבטחון
אגף השיקום

תאריך: י״ז סיון תשל״ג
17 יוני 1973

מספר: יד/4178

לידיעת צבור גמי צה״ל ומשפחות נספי צה״ל באזור באר שבע.

אנו מודיעים בזה שהחל מתאריך 1.7.73 תעבור לשכת השיקום של משרד הבטחון בבאר שבע מבנין רסקר לבנין מגן דוד אדום שבקרבת רחובות סוקולוב ויצמן.

המעוניינים נמצאים בקומה ב׳ בבנ־ין מגן דוד אדום והכניסה אליהם מצד החצר.

מספר הטלפון הלשכה: נשאר 2197.

בימים 26.6. 27.6. 28.6. 29.6. ה׳. הלשכה סגורה לשם סדרי והעבר־רה.

מכרז מס׳ 58/73
משרד החקלאות
המחלקה לנכסים, מינהל ומשק

מודיעה בזה הצעות מחירים לאס־פקת מערכת חימום גז.

מפרט ושרטוט השתתפות במכרז אפ־שר לקבל במחלקה לנכסים מינהל ומשק, משרד החקלאות, הקריה תל־אביב, רח׳ ד׳ 10ב חדר מספר 8 בכל ימות השבוע בשעות העבו־דה.

את ההצעות יש להגיש במעטפה סגורה אשר עליה יש לרשום: „מכרז 58/73" ולהכניסה לתיבת ההצעות הנמצאת במשרד החקלי־את המחלקה לנכסים מינהל ומשק, הקריה תל־אביב רחוב ד׳ בית מספר 8 10ב קומה ב׳.

להצעה יש לצרף ערבות בנקאית בגובה של 10% מערך ההצעה.

מועד אחרון להגשת ההצעות הוא 5.6.73 שעה 11.00.

אין משרד החקלאות מתחייב לקבל את ההצעה הגבוהה ביותר או כל הצעה שהיא.

מכרז מס׳ 12/73—74
למכירת בקר

המועצה לייצור ושווק שבר בקר וצאן לכשר מודיעה על מכירת כ־350 ראשי בקר.

פרטים על תנאי המכרז ומסמכים להגשת הצעות אפשר לקבל במש־רד המועצה לייצור ולשיווק של בקר וצאן לבשר, תל־אביב, רחוב נחמני 57.

את ההצעות יש להגיש במעטפות סגורות למשרד המועצה הנ״ל. כל המציעים להגיש את הצעותיהם עד יום ב׳, 26.6.73 שעה 9.00.

י. לסרסי

מכרז מס׳ 13/73—74
למכירת צאן

המועצה לייצור ולשווק שבר בקר וצאן לבשר מודיעה על מכירת כ־750 ראשי צאן.

פרטים על תנאי המכרז ומסמכים להגשת הצעות אפשר לקבל במש־רד המועצה לייצור שיווק של בקר וצאן לבשר, תל־אביב, רחוב נחמני 57.

את ההצעות יש להגיש במעטפות סגורות למשרד המועצה הנ״ל. כל המציעים להגיש את הצעותיהם עד יום ב׳, 26.6.73 שעה 9.00.

י. לסרסי

מכרז מס׳ 14—12/73
למכירת צאן

המועצה לייצור ולשווק שבר בקר וצאן לבשר מודיעה על מכירת כ־750 ראשי צאן.

פרטים על תנאי המכרז ומסמכים להגשת הצעות אפשר לקבל במש־רד המועצה לייצור שיווק של בקר וצאן לבשר, תל־אביב, רחוב נחמני 57.

את ההצעות יש להגיש במעטפות סגורות למשרד המועצה הנ״ל. כל המציעים להגיש את הצעותיהם עד יום ד׳, 27.6.73 שעה 11.30.

י. לסרסי

הלוח החדש דבר

סכונים

● הגיעו ביפים ממכרז ממודרים ולא ממודרים קצרים הארוכים מ־כל שנות היצור וכל המודלים. „אוטריטי" סלמה 15 תל־אביב. טלפון 821423.

● הצעות לא גרמליות במרכז למכוניות מחודשות. פ.ל.מ. מציר עה לך לרכוש מכונית פוטיטא חדשה או משומשת בתנאים שאין להם מתחרה בשוק המכוניות ב־ישראל. בחר אתה את סוג והגזה לנוחיותך: א. חלק נכבד ממחיר המכונית בתשלומים חדשים לי־שנה תמימה. ללא תוספת ריבית. אר. ב. הנחה בסכום נכבד עם תשלום במזומנים כנגד המכונית. אר. ג. רדיו וכיסויים חינם. בנוסף לניל ביקורת 1000 וביקורת 3000 ק״מ חינם. תוקף המבצע עד 18.7.73. פרטים נוספים: פ.ל.מ. מרכז למכוניות מחודשות רח׳ בן שמן 10 (יסינה מגשר נחלת יצחק) טלפון: 251980.

דירות להשכרה

● להשכיר דירה של 3 או 3½ חדרים קומה ב׳ — לשנה עם טלפון ומקום חנית למכונית. ברמת גן, רח׳ הנביאה 2. פרטים טל. 251155 רמ״ג.

הצעות עבודה

● דרושים/ות מוכרים/ות מנר־סים/ות. יום עבודה מפוצל. ר. שרידמן, דיזנגוף 126, ת״א.

דירות למכירה

● בפתח־תקוה דירות בנות 4 חדרים ברחוב אהרונסון 7. כניסה 6 חדשים. בפרטים: „נטפים", רח׳ ההגנה 17 פתח־תקוה. טלפון — 919383.

● בפתח־תקוה דירות 3—4 חד־רים, כניסה 6—8 חדשים. לפנות „נטפים", רחוב ההגנה 17 פתח־תקוה. טלפון 919383.

● תחלה המכירה בארזור החדש בחולון (קרית־שרון, שדרות ירד־שלים) דירות בנות 3 — 4½ חדרים. פרטים: „אחים פינקל־שטיין", הנשיאים 2 חולון. טל. 846246.

● סולל בונה נתניה בונה למכי־רה דירות מחדרות עם כל השכ־לולים במקומות ויפים בנתניה ד׳ דוד הפורן. פרטים במשרד הרוב הראל 51. טלפונים — 053-23958, 053—28934.

טלביזיות

● חנם! למכסת הטלוויזיה תיקון ראשון בלי תשלום ב„אינטרסטרד־ניקס" טל. 03—243008.

מפעים

● „מנרן", מרכיב קשקשים־נתיקות עץ באמריקה. מלאה. ובמחירים נו־חים. ביקור אצל „אמריקה־נקשן" כללי בדירה בטוח העבודה. לש־ר בירות רמת־גן. טל. 874216.

תקנאות

● משרדיין במשק הקלאי מבוטס. לטלפון 742813.

חוק התכנון והבנית, תשכ״ה—1965

מרחב תכנון מקומי באר־שבע

הודעה בדבר הפקדת
שינוי תכנית מפורטת

נמסרת בזה הודעה, בהתאם לי־סעיף 89 לחוק התכנון והבניה, תשכ״ה—1965, כי במשרדי הועדה המחוזית לתכנון ולבניה, מחוז דר־ום, ובמשרדי הועדה המקומית לתכנון ולבניה באר־שבע, הופקדה שינוי תכנית מפורטת הנקראת „שינוי מס׳ 23 לתכנית מפורטת מס׳ 108/03/5 יעוד שטח המשך לרחוב ויצמן". ביחוד עם התש־ריט המצורף אליו.

ואלה הם השטחים הכלולים ב־שינוי התכנית: גוש 38062, 38056. כל המעוניין בשינוי התכנית רשאי לעיין בה ללא תשלום בימים ובשעות שהמשרדים האמורים פתו־חים לקהל.

כל מעוניין בקרקע, בבנין או בכל פרט תכנוני אחר הנראה את עצמו נפגע עלידי התכנית וכן מהנדס ועדה מקומית שמרחב ת־כנון שלה כלול בתחום התכנית או גובל איתו רשאי, תוך תשעים יום פרסומה של הודעה זו ב־רשומות להגיש התנגדות לשינוי התכנית במשרדי הועדה המקומית האמורה.

ד. ריצניק
יושב ראש הועדה המחוזית
לתכנון ולבניה
מחוז תל־אביב

כ״ו אייר תשל״ג
28.5.73

חוק התכנון והבנית, תשכ״ה—1965

מרחב תכנון מקומי מחוז תל־אביב

הודעה בדבר הפקדת
הבנית מפורטת

נמסרת בזה הודעה, בהתאם לי־סעיף 89 לחוק התכנון והבניה, תשכ״ה—1965, כי במשרדי הועדה המחוזית לתכנון ולבניה, מחוז תל־אביב ובמשרדי הועדה המקומית לתכנון ולבניה, מחוז תל־אביב הופקדה תכנית מפורטת הנקראת: „תכנית מפורטת מס׳ תגם/574", ביחוד עם התשריט המצורף אליה.

ואלה הם השטחים הכלולים ב־מכנית: 6013, 6032, 6033, 6034, 6035, 6036, 6037, 6138, 6031.

הסודות נחלי אילון וכוכר בארי מות מקנה ישראל.

כל המעוניין בתכנית רשאי לעיין בה ללא תשלום בימים ובשעות שהמשרדים האמורים פתוחים לי־קהל.

כל מעוניין בקרקע, בבנין או בכל פרט תכנוני אחר הנראה את עצמו נפגע עלידי התכנית וכן מהנדס ועדה מקומית שמרחב ת־כנון שלה כלול בתחום התכנית או גובל איתו רשאי, תוך תשעים יום פרסומה של הודעה זו ב־רשומות להגיש התנגדות לתכנית במשרדי הועדה המקומית האמורה.

ד. ריצניק
יושב ראש הועדה המחוזית
לתכנון ולבניה
מחוז תל־אביב

כ״ו אייר תשל״ג
28.5.73

הועד למען החייל, חיפה

ע״ר

הקורב נגר בנין בית החייל בחיפה מתבקשת הצעות למשרות הבאות:

1. מנהל הבית
2. אם הבית
3. אחראי לאחזקה

המעוניינים יכולים לקבל פרטים לגבי המשרות המוצעות במשרדנו ברח׳ כלשר 5 חיפה בין השעות: 8.00 — 1.00 לשכה״ב, 7 — 4 אחה״צ.

קבוץ וחשולים
מחפש גננת

המעוניינת תמונה לנחשולים. ד.ב. חוף כרמל

או לטל׳: 04-942021 בשעות היום.

חברת בטוח
מציעה משרות

לבדקים ומחשבים לפוליסות בענפים האלמנטים ומקבלי עסקים.

בא לפנות לת.ד. 21045 תל־אביב עם פרטי קורות חיים.

משרד העבודה

אגף להכשרה והכשרה מקצועית

ירושלים

מכרז מס׳ ע/73/7
מכונות לעיבוד עץ

מודעת בזה הצעות מחיר עבור הציוד הנ״ל.

המועד האחרון להגשת הצעות המחיר הוא 18.7.73.

★

מכרז מס׳ ע/73/8
מכונות חפירה

מודעת בזה הצעות מחיר עבור הציוד הנ״ל.

המועד האחרון להגשת הצעות המחיר הוא 18.7.73.

1. האגף להכשרה והשתלמות מקצועית, תל־אביב, רח׳ יפו הבנא 23 ת״א
2. האגף להכשרה והשתלמות מקצועית, חיפה, רח׳ הנשיאים 82, קומה 5
3. האגף להכשרה והשתלמות מקצועית, ירושלים, הקרן, בנין מס. 2, קומה 6.

הודעה הדרישות המכרזים רשאית לשאר כל הצעה או חלק מהצעה ואין היא מתחייבת לקבל את הצעה הגבוהה ביותר או כל הצעה שהיא.

ת. לוך
מנהל המחלקה לתכנון וארגון

המועצה המקומית נשר

טלפון 224121

מכרז 11/73

מזמינות בזה הצעות מקבלנים להרחבת סיבובים ברחובות בן־דור

בהתאם הפרטים לקבל במזכירות המועצה תמורת תשלום של ל״י.

את במעטפה סגורה יכוונו לתיבת המכרזים במזכירות המועצה ראחר מיום שני, 2.7.73, בשעה 12 בצהרים.

לי הצעה יצרשו המתאה או ערבות בנקאית בשיעור של 10% מערך הצעה.

הצעה שתגיע לאחר הזכות לסמך את העבודה בשלבים.

המועצה מתחייבת לקבל את הצעה הנמוכה ביותר או הצעה אחר.

י. קדרמה
ראש המועצה

21.6.73

הברת מוסדות חינוך ותרבות

בנצרת עלית בע״מ

בית הספר המסיבי העברי ע״ש משה שרת

מכרז מס׳ 5/73

בקשות בזה הצעות מכלולי ריהוט, צביעה וחיפוי. לבאצע עבודות הנ״ל, הבקשה וחיפוי בבית הספר המסיבי העברי ע״ש משה שרת בנצרת עלית.

בקלת שעתי מכרז, יש לפנות למנהל אדמיניסטרטיבי של בית הספר ועות העבודה הנ״ל.

מסי המכרז יש לשלשל לתיבת המכרזים במשרד בית הספר עד 4.7. בצירוף המחיבות בנקאית בגובה של 10% מערך המכרז.

הבקשה מוסדות חינוך ותרבות בנצרת־עלית בע״מ מתחייבת לקבל את הצעה הנמוכה ביותר או כל הצעה שהיא.

מ. אלון
יו״ר הועדה

מיכרז למכירת רכב

מוצע בזה למכירה

טנדר סוסיתא

מספר רישוי 125-353 שנת ייצור 1970.

את המכונית אפשר לראות בחניון משרדנו „בית ביכר" בתל־אביב, רח׳ קלרן 2, מיום ראשון 24.6.73 ועד יום רביעי 27.6.73 בין השעות 8.30—12.30.

הצעה, בצירוף המחאה בנקאית בשיעור 10% מערכה, יש לשלשל לתיבת המכרזים, שליד חדר 214 במשרדנו ברמ״ל.

אין המברה מתחייבת לקבל את ההצעה הגבוהה ביותר, או כל הצעה אחרת.

יכין חקל

עירית נהריה

מכרז מס׳ 25/73 להזמנות קו מים בדרך דוד־מפון בהרית.

עירית נהריה מודיעה בזה על הפרסת מרגז להגשת הצעות עד יום 1.7.73 שעה 12.00 בצהריים.

ה. מלן, ראש העיריה

הפרופסורים באוניברסיטה העברית החליטו להמשיך בשביתתם

מאת כופר „דבר"

ברוב של שלושה קולות החליטו הפרופסורים של האוניברסיטה העברית להמשיך בשביתה. בהחלטה אחרת נאמר, שהבחינות יתקיימו במועדן.

אסיפת הפרופסורים, שהתקיימה ביום ה' ונמשכה עד הצות, היתה דרמאטית. תחילה היו קולות הדדים בהמשך השביתה ומתנגדי השביתה שקלים (88 כנגד 88). בהצבעה חוזרת השיגו מצדדי השביתה 105 קולות כנגד 102 פרופסורים. שהיו בעד השעיית השביתה. רוב הכלכלנים, הנרכבים לאמצם את הצעות הממשלה, הצביעו בעד המשך השביתה.

הבחינות יתקיימו במועדן אך הפרופסורים לא יסמרו את הציונים לתלמידים או למזכירות הדיקאנים. כן מוזר הפרופסורים נגד כל נסיון התערבות מצד שר החינוך בענייני האוניברסיטה.

הפרופסורים ציינו שבהסכם הדיקדום הזכירו את הפנסיונרים ר' שכזר להזכיר את האחרים. לכן מסרבת האוניברסיטה לשלם הסכומים לאלמנות וליתומים. רקטור האוניברסיטה הודיע, שטעיף זה יתוקן.

מאשקולטה לעומת זאת יודיעו הפרופסורים לתלמידים אם עברו או לא עברו את הבחינות, כדי שהנבשלים יוכלו להתכונן לבחינות בחו"ל.

הוחלט להחריף את השביתה אם האוניברסיטה לא תשלם מפרעות על־חשבון הסכם העבודה החדש ותוספת מחקר (בגלל מתן תוספת מחקר לפרופסורים שובתים האסיסטנטים) ואם לא ישולם מן דכר־שביתה. אם תוחרף השביתה לא יוכנו הבחינות למועד ב'.

כידוע אין הפרופסורים מקבלים את טיוטת ההסכם שנוסח על־ידי הוועדה המתאמת (הפרופסורים מהאוניברסיטה העברית פרשו ממנה בטענה שהפרופסורים מהסכנין לא מסרו את פירוט הדמי־בות שקיבלו). האסיפה הוחלטה להתנגד להסכם שלא הושג במו"מ עם נציגיהם.

מאנה כופר „דבר" כשומרון

מזכירות מ.פ. חדרה פנתה אל מועצת המנהלים ואל המשקיעים במפעלי ניר חדרה בת־ביעה להחיב את הנהלת המפעל להיכנס למשא־ומתן מיידי ובעניני לחיסול המשבר שנוצר כתוצאה מהתכנשות הנהלה להבטחותיה בדבר הטבות אחר תחימת־הסכם העבודה.

מועצת הפועלים פנתה גם אל כל משקי הנוייישבות השבות לועדי־הפועלים בארץ ולמוסדות ציבור בבקשה להמשך במאבקם של פועלי המפעל ולהדיים תרומות לקרן השביתה, לחשבון 002143/41 בבנק איגוד בחדרה.

השביתה במפעלים נבנסה ליום השישי ואין כל מגע בין הצדדים. הנהלת המפעל איבנה מוכנה לקיים דיון עם הפועלים עד שלא יחזרו לעבודה ואף מאיימת בסגירת המפעל ובפיטורי הפועלים.

מוכר פרץ הסכסוך, בשל תביעת להשלום 350 לירות נוספות לעבד. ההנהלה מוכנה לתת סכום זה כהלוואה לעובדים ואילו הפועלים מעוניים, כי הבטחה להם בעל־פה שהסכום ייתן כמענק.

ביבתיים מתנהלת מלחמת־כוחות בחצות חדרה. הנהלת המפעל כרז ובו צילום הסכם בכתב על ההלוואה בתנאי השלום של 50 לירות לחודש. על ההסכם חתומים נציגי הנהלת המפעל, מזכיר מ.פ. חדרה איגוד המקצועי ושבעת חברי ועד העובדים של המפעל. מ.פ. חדרה ענתה על הכרזת בכרז נגד, שבו צילום מכתב אשר שלח מזכיר מ.פ. חדרה להנהלת המפעל. ובו כתוב שמועצת הפועלים נתבקשה על־ידי הנהלת המפעל למצוא מוצא של־כבוד ושכלפי חוץ הצגין יראה כמסודר ללא סימנים של שבירת חוזה. אך תוך המשא־ומתן הדגישה מועצת הפועלים, כי ההלוואה ויחשב להשלום בל־תי־מוחזר. בהמשך הכרז נמסר, כי היוצע המשפטי של המועצה — שהיה נוכח בדיון — מוכן לאמת דברים אלה.

20 ישובים חדשים יוקמו בערבה תוך שבע שנים

מאת כופר „דבר"

ניתן להקים 20 ישובים חדשים ושני מרכזים אזוריים בערבה תוך שבע השנים הקרובות — אמר ראש המחלקה להתיישבות פרופ' רענן ויץ בסיכום על תכנון הערבה, שנערך אתמול בקיבוץ אילות.

בהתאם לתוצאת תכנית של המחלקה להתיישבות, יחיו הישובים שיוקמו, חקלאיים ברובם ויושתתו על עבודת־חקלאות אינטנסיבית, כגון חממות.

נוסף על ישובים חקלאיים, שיתרכזו בצפון הערבה ובמרכזה, יוקמו באיזור הדרומי ישובים אשר יתמחו בעיקר בתעשיה ובחקר לאות ממוכנה.

התכנית קובעת, כי עם הקמתם של ישובים אלה תגיע אוכלוסיית הערבה ל־10,000 נפש ב־קירוב.

על־פי התכנית המוצעת לא תקום בערבה עיר. כיום שאין צורך כלכלי להקמתה בשלב זה. שני המרכזים האזוריים המוצעים, שהצפוני כהם יוקם ליד עין־תמר והדרומי סמוך לידמבתה, יתרמו אף הם להגדלת אוכלוסייתה הדלילה של הערבה.

עד כה הוקמו בערבה 11 יישובים ובהם 1660 מתיישבים.

מחריפה השביתה במפעלי נייר חדרה

בעלי מוסך באשדוד טוענים שרכושם חובל

מאת כופר „דבר" בדרום

שני בעלי מוסך באשדוד, אריה הלר וישראל נווילי, התלוננו ביום ו' כי רכושם חוכל ושומרים שהוזעקו ל־מקום לא מנעו זאת. מפקד מרחב הנגב סנ"צ י. יחב אמר שלא ידוע לו המקרה, והבטיח למתלוננים שחמשמרה תחקור את תלונתם. לטני כן אמר מפקד משטרת אשדוד פקד א. תורגימן, כי המשטרה לא תתערב בעניין משום שהוא אזרחי.

הלר ונווילי טיפרו לעתונאים כי לפני שלושה חודשים רכשו מ־שני מוכרים את המגרש שעליו עומד מוסכם. באיזור התעשיה ב־אשדוד. הבעלים הקודמים התחרטו על העיסקה. והעניין עומד ל־התברר בבית המשפט. לדבריהם נגרמות הפרעות לעבודת המוסך זה כחודשים, ציוד יקר ורכוש חדש בל.

פניותיהם למשטרה לא הועילו. אף כ"כ, הפיצעים ברכושם השמשו באלימות. באמרגנה שכרו בעלי המוסך שומר. ביום ה' אחרי שעות העבודה הגיעו למוסך כעשרה אנשים, ביניהם מסגר עם כלי ריתוך, ופרצו פרצה. השומר הזעיק את המשטרה. הגיעה הניעה, אך השוטרים לא הפריעו לקבוצת האנשים לחבל בשתי מכונית חדשות שהגו במוסך ולפוצץ מנוע חדש. נגרם נזק של כ־30,000 ל"י.

נווילי והלר שאלו אם התנהגות זה של המשטרה אינה עידוד פאסיבי לאלימות.

המשטרה ערכה מצוד אחר דייגים שהשתמשו ברעל לדיג במי הירדן

מאת דוד שלוי, כופר „דבר"

שני דייגים ממכירה, החשודים בשימוש ברעל לצורך דיג בירדן, יועמדו עלי־ידי המשטרה לדין רק בעוון החזקת דגים מורעלים. הדייגים הכחישו את האשמה שיוחסה להם תחילה בדבר הרעלת הירדן.

בדיקה מעבדתית אישרה כי הדגים שנמצאו ברשותם מורעלים ויש להניח שנכונה מעבדה של קבוצת חמדיה, כי השתמש ברעל לתפיסת דגים בירדן. גרם להרעלת רבבות דגיגים ואלפי דגים גדולים בבריכות חמדיה. דבר שגרם לי־קבוצה נזק של רבבות לירות.

במצוד שערכה המשטרה ביום ה' שעבר על דייגים המשתמשים בחמר־רעל בדיג בירדן נתפשו תשעה דייגים. שלפחות שלושה מהם חשודים בדיג בעזרת רעל. ברשותם נמצאו 300 ק"ג דגים משוחקים. דבר הנחשב כסימן־הכר מוכחה לכך שבידיהם בעזרת רעל. שלל הדגים ותחרם והועבר לבדיקה מעבדתית.

יש לציין, כי הדייגים נבנסים לשטח סגור על גדות הירדן. שהכניסה אליו אסורה עלי־פי תקנות לשעת חירום ושהמגיע הר מרבי על כך הוא מאסר שלוש שנים. עד כה טרם הופעלו תקנות אלה כדי למנוע כניסה לשטח הסגור מבחינה בטחונית וכדי למנוע הרעלת מי הירדן. שהוא גבול בין־לאומי והרעלת כימיו עלולים לסבך את ישראל אם תתלונן על כך ירדן במוסדות בין־לאומיים.

מחלוקת מעכבת הגשת חוק המזון לכנסת

מאת כופר „דבר"

אחת הסיבות לאי־הגשת הצעת החוק לפיקוח על המזון לאישור הכנסת עד כה היא, חילוקי הדעות בין המפרדים הממשלתיים לגבי מסגרות הפיקוח, המחלוקות בין משרד המסחר והתעשיה, משרד הבריאות ומשרד החקלאות — אמר המשנה למנכ"ל משרד המסחר והתעשיה ד"ר מ. מני לכאים לדעת הכלכלה של הכנסת, שדנה בסוף השבוע שעבר בבעיות הפיקוח על המזון.

לדעת ד"ר מנדלבאום על אגודי הצרכנים להיות מעילים יותר בבדיקת סיב המצרכים ונקיונם ולהביא לידיעת הציבור כל מקרה של מכירת תוצרת מקולקלת.

מנהל שירות המזון במשרד הבריאות ל. מור אמר כי פגמים שדיים מבקר המדינה הצביע עליהם תוקנו. אך עדיין יש מקום לשיפורים. לדעתו על המפעלים לקיים ביקורת על מצריהם. כי בהוב ברוב המדינות. כן הציע מור לחזק את הקשר בין מקודי התברואה ברשויות המקומיות ומשרד הבריאות. ולהפביר חלק מן הסמכויות של הרשויות המקומיות לשלטון המרכזי.

הדנה הכלכלה של הכנסת קבעה כי יש להחיש את חקיקת חוק המזון. להרחיב את הפקידה וסמכויותיה של המועצה לשירות המזון וליעל יותר את הפיקוח על הנקיון במסעדות.

שאילתה על הרס נוף כפר־קאסם

מאת כופר „דבר"

ד"ר יוסף תמיר, יו"ר ועדת הכנסת לענייני הסביבה, הגיש לי־שר הפיתוח שאילתה בענין הרס הנוף באיזור ראש־העין—כפר־קאסם. השאילתה הוגשה בעקבות מאמרו של צבי אילן ב„דבר" מ־31 במאי, „עצרו את ההרס".

בשאילתה נאמר כי המחצבות הרבות באיזור ראש־העין—כפר־קאסם מקלקלות את הנוף ובבללן נטתים נחלים. נעקרים עצים ונהרסים ישובים עתיקים. תמיר שאל: האם נתן משרד הפיתוח רשיונות להרחבת הכריה של המחצבות באיזור? האם הוקצה שטח מוגדר למחצבות. ואם כן, מהו השטח? ואם הוגבה כחשבון הר שמירה על הנוף ועל האתרים ההיסטוריים? האם יש פיקוח על כך שהכריה תישאר בתחום שהוקצה לה?

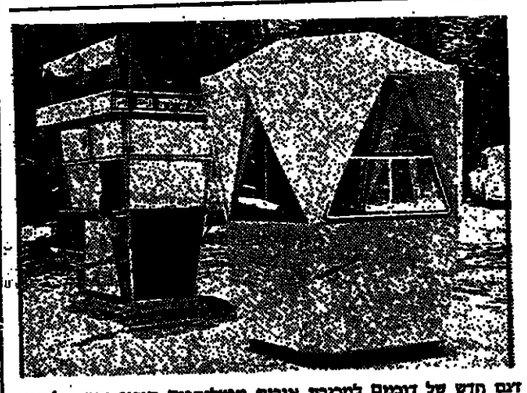

זגם חדש של דוכנים למכירת אגרות מפעל־הפיס הוכנו והוצב לנסיון במקומות שונים בארץ. אם יעלה הנסיון יפה — יוחלפו הדוכנים הישנים בדגם החדש. (צלום: יריב לוין)

מואשם בנסיון לרצח

תושב קריית־חרושת מואשם בנסיון לרצח את סגן ראש המועצה במקום מגוריו.

סגן פרקיס מחוז חיפה הגיש ביום ד' כתב־אישום לבית המשפט המחוזי בחיפה נגד שלמה בן אסאס, בן 22. בכתב־האישום נאמר, כי ב־1 ביוני השנה תקף הנאשם את סגן ראש המועצה המקומית מרדכי הלברשטיין בבית ודקר אותו. לאחר שאיים לחסל אותו ואת אשתו. לדברי התביעה איים הנאשם על סגן ראש המועצה ועל אשתו.

סגן ראש המועצה נדקר פעמיים. בבטנו ובחזהו. התביעה מאשימה את בן אסאס בנסיון לרצח. באיום במעשי אלימות ובהפרעת עזים.

השופט א. גרינון הארין את מעצרו של הנאשם עד תום בירור דינו. מאחר שהוא נוטה לאלימות. (ע)

בנק ישראל מודיע:
היום יום ראשון 24.6.73
תונפק סדרה חדשה - רפ"ב
של מילווה פיתוח מסוג "ברירה"

★ שכום ההוצאה - של הסדרה החדשה — 30 מיליון לירות. האיגרות הן בשווי נקוב תחל מ־100 ל"י.

★ המחיר לציבור - איגרות לסוג"ז הימכרנה לציבור ב־100%. איגרות ע"ש ב־99.5%. מחירים אלה יהיו בתוקף ביומיים הראשונים בלבד. החל מהיום השלישי להנפקה האילך, תחול הוספת ריבית למחיר המכירתי.

★ הפדיון והריבית - הפדיון יהול בתום 5 שנים. הצמודה משולם לפי הנבות מבין שני החישובים:

א) תקרן והריבית צמודות למדד שיעור הריבית — 4.84%, על־פי חישוב של ריבית דריבית, דהיינו 26.66 ל"י. לסכום זה יתווסף הפרשי הצמדה על הקרן ועל הריבית, מדד הבסיס יהיה 158.5 נקודות.

ב) תקרן והריבית — לא צמודות למדד שיעור הריבית 10.76%, על־פי חישוב של ריבית דריבית דהיינו 66.66 ל"י.

בכל מקרה מובטחים לפחות 50 ל"י נטו לכל 100 ל"י

★ המס מוגבל - מס הכנסה על הריבית לא יעלה על 25%. הפרשי הצמדה על הקרן פטורים ממס *.

★ רכישה - איגרות מילווה פיתוח של מדינת ישראל ניתן לרכוש בכל המוסדות הבנקאיים ואצל חברי הבורסות לניירות ערך. הרכישה במועד ההנפקה מסותרת מהשלטון עמלה.

★ קבלת תעודות - ניתן יהיה לקבל את התעודות — מוך חודש ימים ממועד ההנפקה.

★ רשום בבורסה - הסדרה החדשה תירשם ותיסחר בבורסה לניירות ערך. כלומר, ניתן — במקרה הצורך — למכור את הצמודה האיגרות בכל עת, אף לפני מועד הפדיון הסופי.

* על־פי סעיף 97(א) (3) לפקודת מס־הכנסה.

מילווה פיתוח
של מדינת ישראל

בנק ישראל

הפרס כפליים
2 לוטו
בהגרלה 24/73
הכר בפרס הראשון בסך
*500,000 ל"י
מר משה ברזילי תושב אילת
ותושב באר שבע
בעל שובר מס. 3000 תחנה 20־78
בסך *250,000 ל"י
כל אחד * כפוף לצידצורים.
בהגרלה 25/73 מיגיעים פרסים
450,000 ל"י
מיגיעים פרס ראשון
150,000 ל"י
מחיר המועד האחרון
למסירת מפסי הלוטו.
לוטו

דניאלה דני
וויל זולצר גרופר
נישואים
החופה והקיימה בצרפת.
שטרסבורג 17.6.73 חדרה

להורינו
מרים ומשה ניסני
עם צאתכם לגימלאות
לאחר שנות פעילות ענפה ופוריה בשדה החינוך
מברכים ילדיכם:
רות, יעקב, נתן ותמר, דורות
אפרת, יצחק, איל ומיכל, בותק
נורית ואפרים, דרום

ההסתדרות הכללית של העובדים בארץ־ישראל
הועד הפועל — המרכז לתרבות ולחינוך
המדור לפעולות תרבות וחברה בהתנדבות
כנס ארצי
לסיום שנת לימודים תשל"ג
של מחיתלי הלשון בהתנדבות
יתקיים ביום שני, כ"ה סיון תשל"ג (25.6.73) בשעה 5.00 אחה"צ באולם הישיבות של הועד הפועל בתל־אביב, רח' ארלוזורוב 93.
בהכנות:
1. ברכת משרד החינוך והתרבות: מ"מ מנהל מחלקת להנהלה ולשון וספקה מהון המרכז — ד"ר אליקים ויינברג.
2. ברכת המרכז לתרבות ולחינוך: הח' בצלאל שחר. ברכות חמיצים.
המחנה: ברוך קמין — מנהל המדור.
3. הופעת התלמידים בקריאה ודיקלום.
4. שירה: בביצוע הקרנת סרטים.
חברים מתבקשים לדייק ולהגיע זמן.

תודתנו נתונה לכל אלה אשר השתתפו באבלנו
והביעו בכתב ובעל־פה את תנחומיהם
בהילקח מאתנו ראש משפחתנו
משה פלימן ז"ל
המשפחה האבלה

במלאות שלוש שנים להסתלקותו של עמרת ראשנו אבינו וסבנו היקר באדם. הנאצן אדיר וגדול בתורה ונעמל חסד זקן רבני חרבו מחבר ספר „דרושי ראים"
הרב אברהם משה ב"ר יעקב קרפל ז"ל
תתקיים אזכרה עד קברו, ביום שלישי, כ"ו סיון תשל"ג (26.6.73) בשעה 4.30 אחה"צ בבית העלמין בפתח־תקוה.
נצבים ע"י השפר.
המשפחות: קרפל, מיץ, זיבלינסקי, גרינברג
הנכדים והנינים בארץ ובחו"ל

עירית חיפה
תודתנו נתונה לכל אלה אשר השתתפו באבלנו והביעו את תנחומיהם בכתב ובעל־פה
בהלקח מאתנו ראש עירנו
משה פלימן ז"ל
י. צייזל
מ. מ. ראש העיריה

אנו אבלים על מות חברנו
דוד רובינשטין ז"ל
ומביעים תנחומים למשפחה האבלה
ארגון הפועלים היציבים הקבועים והפנסיונרים בסולל בונה סניף ת"א מחוז הדרום
הנהלת סולל בונה חטיבת הבנין

צרכן חיפה
ב"צרכן חיפה" מבצע הוזרות לפירות וירקות.
עקרת בית נכבדה,
הנהלת „צרכן חיפה", שמתה להודיע על מבצע מיוחד להוזלות מחירי פירות וירקות לעונת הקיץ.
מצרכים מוזלים לשבוע זה:
(בתוקף בימים א' — ב' — ג')

עגבניות	1 ק"ג	0.85 ל"י
חצילים	1 ק"ג	0.75 ל"י
בצל יבש	1 ק"ג	0.54 ל"י
פלפל ירוק	1 ק"ג	1.00 ל"י
ענבים „מלכה", „פרלט"	1 ק"ג	1.85 ל"י

עקבי אחר הפרסומים בעתון זה!
„צרכן" — אגודה צרכנית שתופית בע"מ
רשת סופרמרקטים וסניפי שרות עצמי:
חיפה • קרית ים • קרית אתא • נצרת עילית • עפולה

אל תבזבז מים

ההסתדרות הכללית של העובדים בארץ־ישראל
המחלקה לאגוד המקצועי — הועדה לעניני האקדמאים
הסתדרות המהנדסים — אגוד הרופאים
הסתדרות האקדמאים במדעי החברה והרוח — אגוד המשפטנים
הסתדרות הביוכימאים והמיקרוביולוגים — אגוד הרוקחים
מועדון האקדמאים ליד מ. פ. ת"א—יפו — אגוד עובדים סוציאליים
בשיתוף עם: המדור להכשרה ולהשתלמות מקצועית
מפגש ספורטיבי לאקדמאים ועובדים בכירים
בבית ברל, בצופית (ע"י כפר־סבא), ביום ד' 27.6.73
בתכנית:
08.00—08.30 נסיעה מרוכזת לבית ברל
08.45—09.15 פתיחה — ברכות
09.30—10.15 הדגמות כללית לכל המשתתפים, באולם ההתעמלות.
10.15—10.30 ארוחת עשר — כיבוד קל
10.30—11.30 צעדת שדה לאורך 4 ק"מ (גברים), 3 ק"מ (גברות) — ריצת שדה לאורך 1.5 ק"מ (גברים)
11.30—12.30 תחרויות — כדור עף (גברים); קשרגל (גברים)
12.30—13.00 בלוי בבריכת השחיה
13.15—14.00 ארוחת צהריים משותפת
14.00—15.30 סימפוזיון על הנושא: הכושר הגופני כאחד המרכיבים של הכושר הפונקציונלי של העובד הבכיר. בהשתתפות: פרופ' דניאל ברונר, ד"ר אשר פרחי, ד"ר עודד בר־אור, ד"ר אורי זמרי
15.30—16.00 טרטים מקצועיים — ספורט למבוגרים
16.00—16.15 חלוקת פרסים לזוכים — דברי סיכום
דמי השתתפות: —.15 ל"י ליחיד — —.25 ל"י לזוג — —.10 ל"י לפנסיונרים
(כולל ארוחת צהריים וכיבודים, תגבורות הדרכה ונסיעה מרוכזת)
הסעה: מרוכזת מחצר הועד הפועל: רח' ארלוזורוב 93, ת"א.
פרטים והרשמה מוקדמת: במדור להכשרה ולהשתלמות מקצועית, רח' ארלוזורוב 93, ת"א, חדר 246, טלפון 346 / 261111

חתונה
בבית־אבות
בקריית שמונה
חתן, בת 73 וליאון בן 77, עולים חדשים מבוהי"מ, נישאו ביום ה' בקריית שמונה כדת משה וישראל.
את טקס הנישואין ערך רמה הראשי של הקריה חרב צפניה דרור, בבית האבות בו מתגורר חתן. ראש המועצה המקומית, א. אלוני, היה השושבין בין מצד הכלה. ואחות בית האבות הובילה את הכלה לחופה. אחרי הטקס יצא הרב הראשי בריקוד־מצוה עם הכלה.
ליאון עלה מברה"מ בדצמבר 1972 וחתן ביולי 1973. הם נפגשו בבית־האבות הנה אהבו זה בזו ממבט ראשון. (ע)

מעניין לעניין

ראש עיריית בית־לחם עושה פוליטיקה

מאת דן פתיר

את „המבה הראשונה" טעמו כבאתיים ושמנים פתוארות ב־מדינות שונות. שבאו בשבוע שעבר לחידתון ובין לאומית הראשונה בישראל, דווקא בבית לחם. מש־באו לשם, לביקור במקומות הק־דושים, כסניף ראשון בתכניתי האירוח שלהן, מצאו עצמן מטרה להטפה מדינית מפי ראש עיריית בית לחם, אליאס פרייג'.

ראש העיר ביקש, כנראה, לנצל את ההזדמנות הנוחה של בוא קבוצה בין לאומית כה גדולה של עתונאיות (ובן אינן עוסקות במ־דיניות) כדי „לעשות" פוליטיקה, בכתב ובעל פה. הפעילה הזאת התבטאה בעיקרה בהטחת ביקורת נגד ישראל וארה"ב, בדברים שקר־דם לדיון בסאלת החיכון היהודי בטלת. הביטוי זו מתיחסת גם לדיון בתכנית „בוקר טוב ירו־שלים", בעלי רקע הזיהוי מנ־אימים, להזל פעולה חיזוכית ב־בתי ספר יהודיים בגולה.

סרגן אורי גורזקן: „במצב הנו־כחי דרושים בישה חדשה, תנועה ופעולה ביחס לזיהוי היהודי בגר־לה. אמנם לכך דרושים סכומים נכבדים, אך הגיעה העת לשאול אם אין לעשות זאת אף על השבון תכניות אחרות, אפילו בישראל מעצמה".

רוב הישראלים: ניקסון יישאר

סקר מעניין של דעת קהל, ש־נערך ומודע בארץ בעיצומה של השיפוח „פרשת וטרגייט" באר־ה"ב, מלמד שרוב הישראלים ב־דעה, כי הנשיא ניקסון אינו צריך להתפטר מתפקידו. לפי סקר זה, שנערך על ידי כמן המחקר של „דחף" במרדים מיצגו של 1200 איש ואשה מקרב האוכלוסיה ה־יהודית המגוונת בישראל, השיבו 54.9 אחוז מהנשאלים בשלילה על השאלה: „האם צריך, לדעתך, הנשיא ניקסון להתפטר, בעקבות הגילוים בפרשת וטרגייט?"

תשובות המרעוז התפלגו כך: 7.9 אחוז השיבו בחיוב על השאר

(המשך בע' 15)

נח־ל חינוך לגולה

כאשר דרשו נציגי הצעירים במרכז המועצה הציוני לשנות את סדר היום של הכנסת האחרון של המרכז המועצה — נענו בסירוב. תביעתם לשינוי נוסקה בכך, שיש לתת עדיפות לדיון בשאלות חינו־נוך היהודי בגולה. עם זאת הבי־טיחו קיר ההנהלה הציונית ארה־פינקס, ויו"ר נשיאות המרכז הפר־על הציוני ח"כ יצחק נבון, כי הישיבה הבאה של הנהלת המרכז המועצה תוקדש למשא זה.

עתה באו הצעירים לתבוע מי־מרשה של הבטחה זו. אורי גור־דון, המנהל בראש המשמרת הצ־עירה של תנועת העבודה הציונית העולמית, פנה אל ח"כ יצחק נבון, יו"ר נשיאות המרכז המועצה הציוני, בתביעה לכנס את הנשיאות בקר־ם לדיון בסאלת החינוך היהודי בגולה. תביעה זו מתיחסת גם לדיון בתכנית „בוקר טוב ירו־שלים", בעלי רקע הזיהוי מנ־אימים, להזל פעולה חינוכית ב־בתי ספר יהודיים בגולה.

סרגן אורי גורזקן: „במצב הנו־כחי דרושים בישה חדשה, תנועה ופעולה ביחס לזיהוי היהודי בגר־לה. אמנם לכך דרושים סכומים נכבדים, אך הגיעה העת לשאול אם אין לעשות זאת אף על השבון תכניות אחרות, אפילו בישראל מעצמה".

רוב הישראלים: ניקסון יישאר

סקר מעניין של דעת קהל, ש־נערך ומודע בארץ בעיצומה של השיפוח „פרשת וטרגייט" באר־ה"ב, מלמד שרוב הישראלים ב־דעה, כי הנשיא ניקסון אינו צריך להתפטר מתפקידו. לפי סקר זה, שנערך על ידי כמן המחקר של „דחף" במרדים מיצגו של 1200 איש ואשה מקרב האוכלוסיה ה־יהודית המגוונת בישראל, השיבו 54.9 אחוז מהנשאלים בשלילה על השאלה: „האם צריך, לדעתך, הנשיא ניקסון להתפטר, בעקבות הגילוים בפרשת וטרגייט?"

תשובות המרעוז התפלגו כך: 7.9 אחוז השיבו בחיוב על השאר

(המשך בע' 15)

דרושה עצה כלכלית אמיצה

מאת אברהם קושניר

בראשית יונואר צומצם הפר־קה על המחירים והטמצם לכפה צשרות מוצרים בלבד. עתה, מר מדת הממשלה להחליט על הרחבת הפיקוח על המחירים.

המבר מוכיר במקצת את שהתר־רחש בחודשים האחרונים בעקר הבנייה. יום אחד רעשו קבריני הכלכלה, ראשי הסוכנות ומקידי הר־קיעה וסענו שקיימת קטסטרופה בענף. מיהרו ובישלו את הסכם על הכנסות מהמכרת דירות, ללמדך עד כמה המבר המצב מאפיל על המיסים מוכים לוותר. והנה, אך עברו שבועות אחדים, וכבר הכריר זר הכל שיש עודף של דירות וקרוגים שהוצבר ארצה — לשוא הובאו, ומה שצריך לעשות זה לפעל במהירות ובריצלות לצמצום הבנייה. כך נולדה ההחלטה לצוות על הקבלנים להכין רשימה של 22 אלף יחידות דיור שבייתן תידחה.

למדיניות זו, הנעה מעצה אל קצה, קרא בחוות מדיניות ה־אחרונות של ועדת השרים לענייני כלכלה, נגיד בנק ישראל משה נבור — כלכלה חדיראנ. זיכ־ואנ זה — בלשון הנעיר — בהי־קבל בציבור בכלבול. דבר מאינו מסייע לתעתוע המצב. אלא עוד מגביר את אי־השקט. הגברת אי־השקט הכלכלי עומדת בניגוד ל־מטרה היומיה שהקפאת מחירים יכולה להשיג. הרא: שקט כלכלי. שכן, הקפאת מחירים היא ס־יפול באחד מפאפיני המצב הכלכלי ר־לא בגרמים לו. לא המחירים הר־עולים גרמו לעליית מחירים ועל כן לא הקפאת המחירים תמנע את עליתם. אם מבקשים להילחם בכמה פגרים לעליית מדד המחירים ל־צרכן בחמשת החדשים הראשונים של השנה בשיעור של 11 אחוזים ביד לפעול כך שיהיה פחות כסף ביד הציבור. למשל, רצוי שהמב־שלה לא תוציא יותר מדי כסף, הזרמת כספים לרשויות מקומיות, לקבלנים ולשאר לקוחות הממשלה, מגדילה את כמות הכסף שבידי ה־ציבור ומעלה מחירים. אם המצב הרצוי, אך לא המצוי. הממשלה במצאה בעצמה של הזרמת כס־פים ניכרת למשק. נתוני בנק ישראל מראים שבחודשים חצי לקוחה הממשלה מילווה הצולה על חצי כיליארד לירות מבנק ישראל למימון פעולותיה. אם מבקשים להקפיא את ממדי עליית המחירים ברצינות, רצוי לצמצם, למקל, את היקף הבנייה ובינורית הלא־חיו־נית. צמצום כזה עשוי להקל על המחסור בעובדים בענף הבנייה ולסייע בפתרון בעיות הסלם. וב־ות השרים לוויסות הבנייה בראי־שות שר־הסיכון ואב שרן, החלי־טה לפני כשבועיים להתיר בנייה ציבורית ניכרת במוסדות להשכ־לה גבוה. כך, למשל, אישרה זר־ועדה לאוניברסיטת תל־אביב הק־מת בניין מינהלה וסיגם על שטח של 5000 מ"ר ממצאה של 7.5 מיליון לירות. אפשר להניח דב־רים דומה בוכות הקמת בניין מינהלה ומסכן לסיגם באוניברסי־טת תל־אביב. אבל קשה למצוא ציזוק למתן החלטה כזו בתקופה שבה רוצים להחליט על הקפאת מחירי הדירות. למשל. אם לקבלני תל־אביב יחסרו פועלי בניין ומלט, בגלל שהללו עסוקים בהקמת בניין אביב, יגלו הצאותיהם. יקפו הרצע הדירות ומחירי הדירות יע־לו. אפילו אם יוצא צו בחתימת שר־המשפטים האוסר זאת.

רצוי מאוד, למשל, אם מבקשים שמרד המחירים לא יוסיף לעלות בקצב הנוכחי, להעלות את הרי־בית על האוצרי לייצא ולהזן חוזה. לכלכלני בנק ישראל מערכה שלמה שפרסמה בשבועיים האחרונים ב־הרחבה המסבירה מדוע יש להעלות את הריבית, על האוצרי לי־מסרה היומיה שהקפאת מחירים יכולה להשיג. הרא: שקט כלכלי. שכן, הקפאת מחירים היא ס־יפול באחד מפאפיני המצב הכלכלי ר־לא בגרמים לו. לא המחירים הר־עולים גרמו לעליית מחירים ועל כן לא הקפאת המחירים תמנע את עליתם. אם מבקשים להילחם בכמה פגרים לעליית מדד המחירים ל־צרכן בחמשת החדשים הראשונים של השנה בשיעור של 11 אחוזים ביד לפעול כך שיהיה פחות כסף ביד הציבור. למשל, רצוי שהמב־שלה לא תוציא יותר מדי כסף, הזרמת כספים לרשויות מקומיות, לקבלנים ולשאר לקוחות הממשלה, מגדילה את כמות הכסף שבידי ה־ציבור ומעלה מחירים. אם המצב הרצוי, אך לא המצוי. הממשלה במצאה בעצמה של הזרמת כס־פים ניכרת למשק. נתוני בנק ישראל מראים שבחודשים חצי לקוחה הממשלה מילווה הצולה על חצי כיליארד לירות מבנק ישראל למימון פעולותיה. אם מבקשים

הקפאת מחירים היא חיובית רק אם תהיה לטווח קצר ויינקטו גם צעדים אחרים

שרוצה למנע עליית מחירים צריך לומר לאזתו נבון: הזכבר ושב בקומך. את הבנין לסיגם לא באזר. וכך הדבר לגבי הריבית ומשיכות הכספים מבנק ישראל. בריכה הממשלה לדעת שכל עוד לא יחלישו על המחיר שמוכנים לשלם בעד צמצום עליית המחי־רים — יוסיפו המחירים לעלות. גם אם הממשלה כולה תבריע פה אחד נגד.

רק אם יוחלט על הקפאת מחי־רים לתקופה מוגבלת ביותר, כמו למשל באר"ב ל־60 יום, וזמן זה יוצל לנקיטת צעדים שיכינו לשוררי הארגפליצה, דומה שראוי יהיה. להחליט על הקפאה. על דר־דת הבוחרים בראשונה מנכ"ל ה־אוצר אברהם אבמן, שהמלצותיה מונשות היום לממשלה. מוטלת אחר ריפה כבדה. למעשה, אמרה להם ועדת השרים לעניני כלכלה ש־מצמה. אותם. כי עליהם להגיש המלצות כיצד להגיבו הקפאת מחי־רים. לא שאלו אותם האם זה טוב. אפשרי ומה ראוי לעשות במקביל. לכן אם תבוא היום הזעקה עם פירוט של כל הצעדים בתוספת הצעות של משרד המשפטים כיצד להפעיל עברייניים בצורה יעילה פחות או יותר, תמלא בוצאת לבאר רה את תפקידה. אבל, לכאורה בלבד. משום שאחדים מחברה כבר יעבור בחדרות קדחת. וכבן היה ברור שאין להסתפק בהקפאה בל־בד.

עובדה היא שסר־הצאבר אמר ב־19.4.73 בחיפה שרוצות מחמים מגיש לו הצעות על הקפאה ואם זו אפשרית יעשה כן. ושר־הצאבר, שאמון ראש־הממשלה בו גדול ר־רב, לא יחלש לפני למעלה מי־חדשים על הקפאה — אף שאם היה אובייקטיבית נוח יותר. בשי־חות שרות בשבוע שעבר הבחירו פקידים בכירים באוצר, כי ל־דעתם, אין הקפאה כשלעצמה רעיון טוב. גם כלכלני בנק ישר־ראל אמרו זאת ואפילו הפרופסור־רים לכלכלה. האמונים על ניסוח צרין. יצאו בחריפות מרובה נגד הרעיון. משום כך חובה על ועדת אנשון לתת תמונה ברורה של המצב למשלה. ולהעמידה על ה־סכנות שבהחלטה על הקפאת מחי־רים לתקופה של חצי שנה כפי שמוצע. בהיעדרם מהארץ של שוי־הצאבר ושל נגיד בנק ישראל — לפחות עד כתיבת שורות אלו — לא יוזיק עצה כלכלית אמיצה.

הדגלון המעצמתי

אלמנה האשינגטון הגיעה לשיאה עם חתימתם של הנשיא ניקסון ולאוניד ברז'נייב על הסכם, שלפיו מתחייבות שתי המעצמות זולל להימנע מנימות גרעיני בכל מקום שהוא בעולם. אין לזכיר איומים מילולים על עימות כזה. הסכם זה הוא הראשון של מזליך שהחל בפיסגת מוסקבה לפני קצה. יחד עם ההסכם הנבלת הנשק הגרעיני, שנחתם עליידי ניקסון וברז־ניב כשבוע שעבר, בא ההסכם של אתמול לתת בימוי מעשה בהיררכיה הגלובאלית. זוהי לא רק בצורה מסמכים אחדים, אלא גם עליידי הבטחה לביצוע ההסכמים באמ־צעות הגישה פיסגה שנתית סדירה בין שהגיני שתי המעצ־מות.

לי, משמעותו העולמית של הסכם־הפיסגה — גם אם הוא לק בלתי נשפנקא למדיניות מעשית — היא החלטת ארה"ב ברה"מ לזדתק למעשה מהתערבות בסכסוכים מקומיים בנ־מעמד שונים בעולם ולהזהר על אחם בהתערבות כזו, גם אם הם מתבצעת בקשת עמדות שתנות או מנוגדות. דבר זה הסתמן בשנה האחרונה לגבי המזרח הארוחה ומצא ביטויו ב־שנה האחרונה בקרקון ואירופה המבא ביטויו ב־הסכמה של הידברות בין הצדדים המקומיים המסוכסכים בוייטנאם, בקוריאה, בתת־היבשת, המזרחית וב„אוסט־פוליטיק" של בראנדט.

בהמשך להתפתחות זו, שהגיעה לשלב מתקדם עם חתימת ההסכם האחרון, נשאר המזרח התיכון היחיד שבו טרם שוקן ונצר הערבי את הסכנה היסודית, והיא: בשמם מדיני בשלב הפליטי העיקרי, הוא האיום לגרוד את שתי המעצ־מות לעימות ישיר ביניהן במקרה של חידוש המלחמה. צדק ביי־ווקן סימסי בקבוצו אתמול, כי לפי ההגיון צריכה ההש־כה המדינית של הסכם ראשינגטון לחול על המזרח התיכון. אם בו חייבת הסרת האפשרות של עימות מעצמתי להביא לידי הדיון של מדים לחסיד הסכסוך.

הדגלון הערבי

ביון הרמאלי וכללי לחוד, ההגיון המצוי לחוד — ולא ה סתעבדות מיניפולציה הזרון המצוי מהכרזתו על „בכונות המלחמה" כדי להראות את הפער הקיים עדיין בין שני סוגי ביון אלה. כי מה שעשה מרחוד חסן א־ראת היה חזרה על הדגל מצרי ישן: הצהרה מרעישה בבמת־רוץ וביטול מיידי ה בכונת פנים במצרים, המשם עליידי ההכחשה ב„אכבר־ר־ראם". אין חדש תחת השמש המצרית: קדמו — א־ראת, מחמד ריאד, הנהיר בזמנו בדיוק כך (גם אז בהאגן), ל־בכונות לשיחות „בוסת ראדיס" — ומיד לאחר מכן בחלצו ל־כלי־ההקשורה במצרים לבטל בכונות זו.

בון ופנקוב על סף או"ם

אך יש הבדל מהותי בין מצמדה של מצרים בימי בחמה ריאד לבין מצבה הנוכחי. כיום נטמע הסירוב לכו"ם בטרם מיסוג ישראל מכל השטחים כהשתמטות אנארכוניסטית. כיום נתקבלה עמדת ישראל על הצורך במו"מ בטרם נסיגה והסדר על דעת ארה"ב, ואף על דעת מדינות אחרות. כיום נשתנתה האווירה במידה כזאת, שהגדרה הערבית במועצת־הבטחון „איזה זוכה לפרסום הגאות בכלי־התקשורת האמריקאיים" וקאהיר ראתה צורך להעתיק את מוקד המועצה לדיונה שמא תמצא שם במת־פרסומת נוחה יותר.

אולם הסירוב המצרי למו"מ הביא גם שינוי אחר — זה שבעמדת ישראל, ושינוי זה עשוי להצמיק ככל שייבשך הסירוב מצרים. כפי שקבעה ראש הממשלה גולדה מאיר, היתה מצרים זוכה לחלק גדול יותר של הצי־האי סיני אילו נענשה למו"מ לפני שש שנים — וכך גם ביחס לשאר הגזרות חוו הירדנית בכלל זה. הזמן פועל את שלו — ולא לטובת המסרבים.

בון ופנקוב על סף או"ם

לא היתה זו הפתעה שמועצת הבטחון של או"ם המליצה פה־אחד על קבלת שתי המדינות הגרמניות לארגון — החלטתה היא תוצאה ישירה של הצלחת האוסטפוליטיק של בראנדט. זו מקובלת כיום על המזרח המערב כאחד.

או"ם הוקם בשעתו כארגון האומות החפשיות. שהתלכדו למערכה נגד גרמניה הנאצית; כרסים הכניסה אל הארגון בזיהוסדו היה — הכרזת מלחמה על הרייך השלישי. עם כניסת שתי המדינות הגרמניות כמעט וידשלם האופי האוני־ברסלי של או"ם. עקרונית זו ודאי התפתחות חיובית. שכן תראאי לברך עליה. אף־על־פי כן החליטה ישראל להצביע נגד קבלת גרמניה המזרחית לאו"ם. כשתובא ההחלטה לאישור עצרת או"ם. קרוב לוודאי תהיה בודדה בעמדתה זו.

אין זה נוח להיקלע לבודדות בעצרת או"ם. ודאי שישראל, אשר התנסתה כבר בבודדות מעיקה בזירה זו לא פעם אינה ששה למצב מעין זה. מה גם שחוגים עוינים עלולים לנסות ולפרש את ההצבעה כביטוי להסתייגות מהתליך הפנת ה־מתיחות ובוינית הגשרים בין שני חלקי גרמניה ושני חלקי אירופה. שתתום של אינה ומסך ברזל הפרידו ביניהם בצורה הרמטית כמעט במשך שנים. אך אין ישראל מסתיגת מן האוסטפוליטיק של בראנדט ואין זיא מחמיצה פנים למראה פירותיה. מדיניות האיבה המצהרת שהנהיגו כלפי ישראל וסירובה להודות בחוב שהיא חייבת לשארית הפליטה של העם היהודי שלאחר השואה. הם ורק הם ודחפים את ישראל לעשות את המעשה המופגן, בעצרת הבאה. אין בהחלטה של ישראל למנוע את ההחלטה הצפויה. אך זכותה ותחבתה לדאוג לכך שקול מתאתה יישמע עם פתיחת שערי או"ם למדינה המתחמקת מחוב שאין כבוד המחייב ממנו.

בון ופנקוב על סף או"ם

לא היתה זו הפתעה שמועצת הבטחון של או"ם המליצה פה־אחד על קבלת שתי המדינות הגרמניות לארגון — החלטתה היא תוצאה ישירה של הצלחת האוסטפוליטיק של בראנדט. זו מקובלת כיום על המזרח המערב כאחד.

או"ם הוקם בשעתו כארגון האומות החפשיות. שהתלכדו למערכה נגד גרמניה הנאצית; כרסים הכניסה אל הארגון בזיהוסדו היה — הכרזת מלחמה על הרייך השלישי. עם כניסת שתי המדינות הגרמניות כמעט וידשלם האופי האוני־ברסלי של או"ם. עקרונית זו ודאי התפתחות חיובית. שכן תראאי לברך עליה. אף־על־פי כן החליטה ישראל להצביע נגד קבלת גרמניה המזרחית לאו"ם. כשתובא ההחלטה לאישור עצרת או"ם. קרוב לוודאי תהיה בודדה בעמדתה זו.

אין זה נוח להיקלע לבודדות בעצרת או"ם. ודאי שישראל, אשר התנסתה כבר בבודדות מעיקה בזירה זו לא פעם אינה ששה למצב מעין זה. מה גם שחוגים עוינים עלולים לנסות ולפרש את ההצבעה כביטוי להסתייגות מהתליך הפנת ה־מתיחות ובוינית הגשרים בין שני חלקי גרמניה ושני חלקי אירופה. שתתום של אינה ומסך ברזל הפרידו ביניהם בצורה הרמטית כמעט במשך שנים. אך אין ישראל מסתיגת מן האוסטפוליטיק של בראנדט ואין זיא מחמיצה פנים למראה פירותיה. מדיניות האיבה המצהרת שהנהיגו כלפי ישראל וסירובה להודות בחוב שהיא חייבת לשארית הפליטה של העם היהודי שלאחר השואה. הם ורק הם ודחפים את ישראל לעשות את המעשה המופגן, בעצרת הבאה. אין בהחלטה של ישראל למנוע את ההחלטה הצפויה. אך זכותה ותחבתה לדאוג לכך שקול מתאתה יישמע עם פתיחת שערי או"ם למדינה המתחמקת מחוב שאין כבוד המחייב ממנו.

בריון, ניהול גודל המפעל

מאת מרדי מרגלית

[illegible] אשתקד ב־2.106 דולאר [illegible] מהמדינה זו ניצבת ישראל [illegible] 15 המדינות הראשונות ב־[illegible] — הרשב מלחי מבוטל כשר־[illegible]. אולם יש לבדוק מי המדי־[illegible] המאחרים ומי המק־[illegible] אחתנו. מאחר שאנו רוצים [illegible] לחברה המתרשמת. ולי־[illegible] מדינות לבני מדינות [illegible] אמריקה — האלה [illegible] לעבור. אשר לאירופה „המע־[illegible] — לגבייה אנו עומדים רק [illegible] את בשני שליש של הר־[illegible] לשאצלן נע המרצר לנמש בין [illegible] דולאר ל־4.000 דולאר. ב־[illegible] לארה"ב אנו רק בשתי [illegible] הדרך. זה כלפד מה [illegible] שעלינו לעבור כדי לעמוד [illegible] אחת עם ארצות אירופה [illegible] המתחרכמות — לא עם [illegible].

[illegible] שהצנף המשמעתי הוא [illegible]. התוצאה אצלנו כ־30 [illegible] המתרוצ הלאומי הגלמי. ענף [illegible] הרמה הטכנולוגית של [illegible] אפשרויות התעסוקה ובעיי [illegible] הכוצ. כדי להתרכז את מתי [illegible] עליכי להתקדם בקצב הרבה יותר מהיר מזה. כל שכן בתחום [illegible]. כאן נכנה לני אכזבה [illegible] לפריון [illegible] העבודה הישראלי מלמדים, כי ה־[illegible] ביחל המסמכ בפריון לי שנת עבודה בתרשות היה אצלנו בשנים 1966 — 6.3-1971 אחוזים. אין צורך לומר, כי מבני הוא שב־מדינה בעלת תוצר גבוה למעסק [illegible] הגידול אפי ספני ע־הוא במדינה הנצבת בתחתית ה־קלה. אין אלא אישה שקצב הגי־דול בפריון לשעת עבודה, שהוא [illegible] בהרבה מקצב הגידול בפריון [illegible] אלנו. אלה [illegible] אינה בהרבה מקצב הגי־ד

לצותת ולרגל אחרי האופוזיציה? אנו עושים זאת לחברים בלבד — אצלנו האופוזיציה בסיביר.
מיתוך ל„דבר", מאת פרץ בהרנדט, אמסטרדם

מי חלש יותר: ניקסון או ברז׳נייב

מאת
פרופ׳ זביגנייב ברז׳ינסקי

תפיסת הנכונות בוואשינגטון הנגישה את שני הכוחות של שתי המעצמות האדירות בעולם, כשהיתה, גם יחד נמצאים בחצי של חולשה ללא תקדים, ומיתון שהגיבורו ידע על חולשתם של שני הכוחות, הוא עקב במחיר הזה אחר תוצאות הפיסגה. תוך תמיהה כה יכולה להיות משמעות הפגישה בין שני המנהיגים החלשים, שכן בשנות „הפלחמה הקר" רווי היה מקובל על הכל הכלל שאין שורין עליו והאומר יי כשא ומתן ניתן לנהל רק מעמדה של כוח.

בעוד שחולשתו של הנשיא ניקסון נשענה בראשיתה, הרי שבגנה חולשת אחיהו, ברז׳נייב, בשטר ארצו. המשבר, אשר לי תומר נקלע הנשיא ניקסון בין פרשת ווטרגיט, חייב אותו לה־שיג בפיסגה הרגב מרשים כלל מיותר בכורת הכוח מביון את ה־דמות של יחסי ארה״ב עם ברה״מ. באשר הצלחה בתחום זה נראית לו כהזדמנות להצלת יקרתו ולע־פיר תדמיתו הפגומה. ניקסון הבריג איפוא מראש את הציפיות שהפיס־גה תביא ל„דור השלום". והנע־רים הדואגים בכיתון זה הוי ברים להסיח את תשומת לב הציבור האמריקאי מפגיעי הפגים הבאים.

ברז׳נייב הוא מודע, כמובן, לי מצבו זה של ניקסון בהיעדרם הרשמי־ים, ולכן חיזקה ידיעת זו את ידיו של הגנרל הסובייטי. ברז׳נ־ייב ניסה על כן לקבל מידי ניקסון הכנס כלכלי גרוב. מרחיק לכת נגדיב, לרבות אשראי אמ־ריקאי בהיקף עצום, ובמסוף לכך גם התחייבות בדיעת מצד אמרי־קה. האמרת שיחסי ארה״ב עם ברה״מ הם אבן הפינה לבל המע־ך הבדינני בעולם. לדבר האחרון מדגת חשיבות מיוחדת בעיני ברז׳נייב ואיל הקרמל רוצה להעלות את היחסים בין ברה״מ לארה״ב אל מישור גבוה יותר מזה של יחסי ארה״ב — סין.

מעל לכל התעקש בחדר ברז־נייב לתמוע מארה״ב כי זו תגלה מידה זהבה של הרגעה בשלב הנוכחי לא שיחצת פאלים כפי שי גילתה בחיבוב הראשון. כן תבע ממארחו האמריקאי כי ארה״ב תבטיח לו בלשון ברורה יותר מאשר עד כה שזוא מכירה בחג־מונה הסובייטית ביבשת אירופה. עם זאת לא ציפה איש מברז־נייב כי יסמיך ידיו על פתרון מחיר של הסכסוך המחרה מימזי בדרכי שלום, הבראיה — ראדיו מוסקבה קרא באמתרנה לערבים כי לא יתפסו לנצל את הנפט של־הם כנשק פוליטי.

בכל זאת יצאה מי שסבור שכל הקלפים בסיתותיו היו בידי הצד הי סובייטי. את ביקורו של ברז׳נייב בוואשינגטון יש לראות על רקע הקשיים הבהירים המטרידים אותו בבית. קשיים הנעוצים במהות המשטר הסובייטי. אך הם פלו לים לסכן את מעמדו ותפיקו הפו־ליטי של ברז׳נייב. המשטר הסו־ביטי מאבק פתח בשלוש החזיתות — בחזית הכלכלית, הלאומית וזו הכלאמית. כשכל אחת מהחזיתות האלו מאלצת את הקרמל להגיע לידי הבנה עם ארה״ב כהכרח בעל חדישות עליונה. הדבר אמור לגבי התנגדות הסובייטית בכללה. אך בדיקה הוא חל על ברז׳נייב עצמו, אשר הטמיד את כל עתיקו ואישו ומכל יקרתו עליהקלף של שיפוח היחסים עם ארה״ב.

אותו מתוצאות מהמאמץ הרבי ביקר להשתחוות עם ארה״ב בתר תום הזיעוש ובוקר חולל הזא המשבר הכלכלי המחריף בתחב־הו. אמנם הפיקה מוסקבה ריווח פוליטי מהמאמץ הזא מתגחמת בדיעה שעתה הזא משתוקה לאר־ה״ב בתחום הצבאי (גם אם לא הצליחה להדביק את היתרון של ארה״ב במקר הזלל). אלא שמאמ־צי הזיעוש אלו לסובייטים בחזיר יקר כאר. ובראש וראשונה בחזיר פיגורה בתחום החיזעים המכ־ניים־מדעים. ועלינו לדעת שב־מעבר הסובייטי כמעט שלא הי־ית הזעשיה האחרונה מפריעה התקדמותה הכמבמלבית של הזעב־שיה הצבאית ומחעניה המדעים בחקר הזלל. די בשתי עונות רזמת בחקלאות כדי שהמדינה תי־אלץ לייבא חיטה מחו״ל כדי למנוע תרפת רצב. וכאמור נוסף על כך הלה סיבה בגידול הזעפר־קה הסובייטית. הרי שהמדינה זקוקה לידע האמריקאי ולאשראי מאמריקה. תמורת שני דברים אלה ותכל הבראיה — ראדיו מוסקבה קרא באמתרנה לערבים כי לא יתפסו לנצל את הנפט של־הם כנשק פוליטי.

בכל זאת יצאה מי שסבור שכל הקלפים בסיתותיו היו בידי הצד הי סובייטי. את ביקורו של ברז׳נייב בוואשינגטון יש לראות על רקע הקשיים הבהירים המטרידים אותו בבית. קשיים הנעוצים במהות המשטר הסובייטי. אך הם פלו לים לסכן את מעמדו ותפיקו הפו־ליטי של ברז׳נייב. המשטר הסו־ביטי מאבק פתח בשלוש החזיתות — בחזית הכלכלית, הלאומית וזו הכלאמית. כשכל אחת מהחזיתות האלו מאלצת את הקרמל להגיע לידי הבנה עם ארה״ב כהכרח בעל חדישות עליונה. הדבר אמור לגבי התנגדות הסובייטית בכללה. אך בדיקה הוא חל על ברז׳נייב עצמו, אשר הטמיד את כל עתיקו ואישו ומכל יקרתו עליהקלף של שיפוח היחסים עם ארה״ב.

אותו מתוצאות מהמאמץ הרבי ביקר להשתחוות עם ארה״ב בתר תום הזיעוש ובוקר חולל הזא המשבר הכלכלי המחריף בתחב־הו. אמנם הפיקה מוסקבה ריווח פוליטי מהמאמץ הזא מתגחמת בדיעה שעתה הזא משתוקה לאר־ה״ב בתחום הצבאי (גם אם לא הצליחה להדביק את היתרון של ארה״ב במקר הזלל). אלא שמאמ־צי הזיעוש אלו לסובייטים בחזיר

בטווח קצר נמצא מנהיג ברה״מ בעמדה של כוח, אך לטווח ארוך ידו על התחתונה

יקר כאר. ובראש וראשונה בחזיר פיגורה בתחום החיזעים המכ־ניים־מדעים. ועלינו לדעת שב־מעבר הסובייטי כמעט שלא הי־ית הזעשיה האחרונה מפריעה התקדמותה המכמבלבית של הזעב־שיה הצבאית ומחעניה המדעים בחקר הזלל. די בשתי עונות רזמת בחקלאות כדי שהמדינה תי־אלץ לייבא חיטה מחו״ל כדי למנוע תרפת רצב. וכאמור נוסף על כך הלה סיבה בגידול הזעפר־קה הסובייטית. הרי שהמדינה זקוקה לידע האמריקאי ולאשראי מאמריקה. תמורת שני דברים אלה ותכל הבראיה — ראדיו מוסקבה קרא באמתרנה לערבים כי לא יתפסו לנצל רק נפט של־הם כנשק פוליטי.

הולשתה האחרת של ברה״מ נובעת מהמתיחות הגוברת והולכת בקרב המיעוטים הלאומיים. עמיד־תה הנוכחית ללא תקדים של זו קהילה היהודית בברה״מ משמ־שת מטפח ליתר המיעוטים הלאו־מיים בברה״מ, מעודדת אותם. ור־בים מהם מתחילים עתה אף הם להעלות את הביעותיהם הלאו־מיות. אין הם נרשאים עיניהם להיפרד מברה״מ, אך תובעים יד־תר אוטונומיה. אפילו פיזור שלטון, ראש המפלגה הקומוניס־טית של אוקראינה שפוטר זה לא כבר הידוע כסטאליניסט מושבע, אף הוא גילה הבנה לתביעות זו־אוקראיניות ליתר עצמאות. על רקע התעוררות המיעוטים ברו־סיה קרה משהו פאראדוכסאלי: הי־תעוררות חיזקה את ריחם של אלה בשלישיות המתבדלים לרד־פי את חזיקת המרכז בלעדי־לי דצנטראליזציה. בעוד שלפני כן היה סיכוי שתגבר אולי יחס של הזגלים בדצנטראליזציה, עתה רחוק האמד כבל הזעות הרגעה מן המרכז רק תחזק את המיעו־מים הלאומיים.

לבסוף קיימת גם הבעיה הסינית הכאובה. המגמיה את ברה״מ בשני שתי בעיות קשות בעת ובי־עונה אחת. מצד אחד מגמה הקר־מל להשפיע על עניני הפנים של סין לקראת משבר הירושה הצ־תיך לפרץ עם מות מאו; מצד שני פחדת מוסקבה מהתחזקותה של סין, ובמיוחד מהתאצמותה ב־תחום הזיעוש בשילים. עקב הקי־צב המחיר של התקרבות סין ל־ארה״ב.

אם ניתוח זה נכון, מתבקשת המסקנה שלשעה הקצר נמצא ברז׳נייב בעמדה של כוח מול הנ־שיא ניקסון, אך לטווח הארוך ידו של הנחתונה.

„עיו לדבר" (גוריוזיק)

ברז׳נייב לא ויתר בשאלת היהודים

מאת יפשע תדמור

הימים הללו — עד צאת ליאו־ניד ברז׳נייב את ארה״ב עם הום ועידת הפיסגה — יהיו מדליים בהאבק על זכותם של יהודי ברית המועצות לעלות לישראל. עד כה עוד לא נסתמנה כל תוצאה של מגע בעמדתו של ברז׳נייב. אמ־נם בסבודה עם עשרים המבאמר־ים, שנערכה ביומה, התאמץ הממהיב הסובייטי להיראות מתון ונכון לשמוע. אך תוך כדי כך לא נמנע מבטיחה פרטים כוזבים ומטעים. הוא סיפר לאותם סנא־טורים, כולם מתומכי מיקון בי־קי־סון, ש־60,000 יהודים מתוך 61,000 שסגר לסלמוגות הסובי־ט־ים אשתקד בבקשה שיאושרו להם היתרי־יציאה, קיבלו את מבוקשם. הוא הוסיף ואמר, ש־ערב צאתו לוואשינגטון אושרה יציאתם של 258 יהודים מתוך רשימה של 738 יהודים, שבקש־תם נדחתה בעבר. כן סיפר ברז־ז׳נייב שבתמשת החודשים הראי־שונים של שנה זו אושרו בקשר־תיהם של 10,000 יהודים, מתוך 11,400 שסגר אל הקלמונות. ב־נתונים סמסר הממוגג הסובייטי היו לא מעט פרטים נכונים, אך גם לא מעט אינפורמציה מב־מתית מסולפת, שנועדה לצייר תמונה ורודה לפני הסנאטורים האמריקאיים.

האמת היא שבמצבם הימים הי־אלה נרדפים ונאסרים יהודים ב־בית־המועצות, ובניגוד לדבריו של ברז׳נייב אין ממדי העליה גדלים. בחודש מאי השנה הגי־דפים הראשונים של השנה הגי־ממדי העליה קטנים בשיעור גר־כר מן הממוצע החודשי המקובל עתה על מוסקוה וישראל. גם מנתונים שמסר ברז׳נייב על הר־תר־יציאה שביתנו אשתקד ל־שישים אלף יהודים, רחוקים מן האמת. מספרם של היהודים שה־גיעו למעשה לישראל לא היה אף שליש מזה.

גם כל אותם דיבורים שלו על יכולתו של כל יהודי לצאת את גבולות בריתהמועצות — לבר־מאלה הקשורים בעניני במחון — רחוקים מאד מן האמת. לפי כל הידיעות שבידי גורמים שונים, גדל מספר הבקשות שהוגשו אי־כמה ממספר אלה שאושרו. ויש לזכור בחשבון גם את אלה זה־ברחמים מלהגיש בקשותיהם, מחו־שש לפיהודים. ודיומה. יש זה אומרים את מספרם במאות אל־פים. רק בחצאים מרמאליים. ב־העדר לזרך, אפשר יהיה לבדוק את ממדיה הצפויים של העליה. זו למעשה מפרת המאבק, מגר־בתם המסיבנת של המאמצים שהוסמכו לסעדה מעידה. כי זהו פחיחסים בחסמון ובהחידות לגס־יגות השמשרה של ברז׳נייב.

רבים היו סבורים שברז׳נייב יעשה מחוה ערב צאתו לוואי־שינגטון — יחיל צאתם של כא־לף יהודים שבקשותיהם בידו קר־דם לכן, יחזור את עשרות ב־יהודים המוחזקים בכלא בגלל נסיונם לקרב צאתם לישראל. יי יסגא דרך לעסדה כלשהי בעדי־ניה היתר־יציאה לעתיד. איש לא שמח באשליות שהמנהיגים הסובייטים בתרכנו לעתה. ונדי קסן מסר כלילות. אך רבים הא־מינו להשקפותיהם של הגרי קי־סינגר וראשי הממשל בוואשינג־טון, שהמפנה על הסף. הרי ה־מנהיג הסובייטי עצמו העלה את מדיניות ההשרה המתקרבות ל־וואשינגטון. על כל המתפרוחיה מרחיקות־הלכת בסיכור הכלכלי־מחרי, לדבת חשיבות עליונה, הנציגה בעניין דחוף שאינו מובל דיחוי. לכן אפשר היה להניח, שבהוקף שיקולים אינטרסנטים סובייטיים ראוהים במעלה יבקש המנהיג הסובייטי ליצור אקלים נוח ואחיבה של רצון טוב ערב בואו לוואשינגטון.

אלא שברז׳נייב בחר אחרת. הוא החליט לחזור על ביקורים בערי המטרופולין של ארה״ב — בניו־יורק, בשיקאגו, ביוסטון, ב־מקסס ועוד — לחזור על קבלות־פנים המונית הדדשות לו בבית, ובלבד שלא להיראות כמו שנכנע ללחץ. לאיומי הפגנות. וכך בר־מצמה החכיית לוואשינגטון ה־בירה ולקפם דיוויד ומעון ונקיון בסן־קלמנטה שלחוני הנוקאנוס השקט.

מאלפים לא פחות היו נכסיסי ההסעיה לפני הביקור. על אף פגייתו הישירה של הנרי קיסינ־ג׳ר, שחביא עמו בביקורו האחר־ון במוסקוה, רשימה מעודכנת של כאלף יהודים שבקשותיהם לצאת בדרך בגד אחר זה, כל אף הבהרותיו, גם בשם הנשיא, שהסנאט והקונגרס אינם מגלים נכונות לחזור בשאלת „המגיבה המועדפת" כל עוד לא יחול שפ־נה בעניין היהודים — החליט ברז׳נייב להתנקש. כמה ימים לפ־ני צאתו לוואשינגטון פתח במע־רכת פרסומים ויחסי ציבור עצמו, שכוונה לצבר הציבור האמריקאי.

קשה להבין, בשלב זה, את מניעיו ושיקוליו של ברז׳נייב. הוא חזר ושנן בימים האחרונים, שעניין היהודים המובייטים אמור שיעמד בסיכוני פיתוח הסחר ושיר־תוף־הפעולה הגרחב בין ברה״ם לארה״ב. מדבריו, שכוונו לאיר־מסנטים הרבים באמריקה, ניכר היה שהוא מבקש לעדד את קבר־צות־הלחץ החקלאיות. את הגוד־מים הסיבאנטיים התעשייתיים ובי־הוהשפעה בארה״ב, המודעים עתה מאד לפוטנציאל הנסקי הב־דל הגלום במחלך זה — להפ־עיל משקלם על הסנאט והקונגרס כמשקל־נגד לחצם של אחדי ה־יהודים וישראל.

אולי ביקש ברז׳נייב לבחון ב־עצמו, מקרוב, את עצמת הזחת־גבות בסנאט ובציבוריות היהר־דית; אולי האמין שיכלית לורות אל בעיניים והוך כדי כך לזר־ויה זמן ולהשתיק את המיסמך ההודדי, לפחות עד תום הביקור; אולי החליט שהעיקר בשלב זה הוא — לא להתחייב, כדי שלא תבא יוקרתו נפגעת.

עצם ההחלטה הסובייטית לפ־תח בסנגים ישירים עם מנהיגי יהדות ארה״ב בנושא זה, הוא שלב חדש במאבק. יש בכך משום הכרה רשמית בנציגי יהדות זו כבצד בדינים על גורלם חכות יציאתם של היהודים מבגולות ברה״ם. אולם מצד שני יש בכך רצון להפכיר עובדה זכות הבריאה, רצון להראות שהעניין הרגיש נתון בידיו של ברז׳נייב ולא שיחליט לפי להעניק „קרדיט" בהפשרה במאבק זה. אין זה מן הנמנע שברז׳נייב משחק בנושא זה משחק ערבוביי מאד, שהוא מבקש להשתמש בקלף זה עד תום במגמה לחזק את ידיו של ריצ׳ארד ניקסון דוקא עתה. מתוך תקוה שניתן יהיה להסתייע בו כדי לטיים כמה עניינים חיוניים בנושא הסחר החדדי.

מי חלש יותר: ניקסון או ברז׳נייב

מאת
פרופ׳ זביגנייב ברז׳ינסקי

תפיסת הנכונות בוואשינגטון הנגישה את שני הכוחות של שתי המעצמות האדירות בעולם, כשהיתה, גם יחד נמצאים בחצי של חולשה ללא תקדים, ומיתון שהגיבורו ידע על חולשתם של שני הכוחות. הוא עקב במחיר הזה אחר תוצאות הפיסגה. תוך תמיהה כה יכולה להיות משמעות הפגישה בין שני המנהיגים החלו־שים, שכן בשנות „הפלחמה הקר" רווי היה מקובל על הכל הכלל שאין שורין עליו והאומר יי כשא ומתן ניתן לנהל רק מעמדה של כוח.

בעוד שחולשתו של הנשיא ניקסון נשענה בראשיתה, הרי שבגנה חולשת אחיהו, ברז׳נייב, בשטר ארצו. המשבר, אשר לי תומר נקלע הנשיא ניקסון בין פרשת ווטרגיט, חייב אותו לה־שיג בפיסגה הרגב מרשים כלל מיותר בכורת הכוח מביון את ה־דמות של יחסי ארה״ב עם ברה״מ. באשר הצלחה בתחום זה נראית לו כהזדמנות להצלת יקרתו ולע־פיר תדמיתו הפגומה. ניקסון הבריג איפוא מראש את הציפיות שהפיס־גה תביא ל„דור השלום". והנע־רים הדואגים בכיתון זה הוי ברים להסיח את תשומת לב הציבור האמריקאי מפגיעי הפגים הבאים.

ברז׳נייב הוא מודע, כמובן, לי מצבו זה של ניקסון בהיעדרם הרשמי־ים, ולכן חיזקה ידיעת זו את ידיו של הגנרל הסובייטי. ברז׳נ־ייב ניסה על כן לקבל מידי ניקסון הכנס כלכלי גרוב. מרחיק לכת נגדיב, לרבות אשראי אמ־ריקאי בהיקף עצום, ובמסוף לכך גם התחייבות בדיעת מצד אמרי־קה. האמרת שיחסי ארה״ב עם ברה״מ הם אבן הפינה לבל המע־ך הבדינני בעולם. לדבר האחרון מדגת חשיבות מיוחדת בעיני ברז׳נייב ואיל הקרמל רוצה להעלות את היחסים בין ברה״מ לארה״ב אל מישור גבוה יותר מזה של יחסי ארה״ב — סין.

מעל לכל התעקש בחדר ברז־נייב לתמוע מארה״ב כי זו תגלה מידה זהבה של הרגעה בשלב הנוכחי לא שיחצת פאלים כפי שי גילתה בחיבוב הראשון. כן תבע ממארחו האמריקאי כי ארה״ב תבטיח לו בלשון ברורה יותר מאשר עד כה שזוא מכירה בחג־מונה הסובייטית ביבשת אירופה. עם זאת לא ציפה איש מברז־נייב כי יסמיך ידיו על פתרון מחיר של הסכסוך המחרה מימזי בדרכי שלום, הבראיה — ראדיו מוסקבה קרא באמתרנה לערבים כי לא יתפסו לנצל את הנפט של־הם כנשק פוליטי.

בכל זאת יצאה מי שסבור שכל הקלפים בסיתותיו היו בידי הצד הי סובייטי. את ביקורו של ברז׳נייב בוואשינגטון יש לראות על רקע הקשיים הבהירים המטרידים אותו בבית. קשיים הנעוצים במהות המשטר הסובייטי. אך הם פלו לים לסכן את מעמדו ותפיקו הפו־ליטי של ברז׳נייב. המשטר הסו־ביטי מאבק פתח בשלוש החזיתות — בחזית הכלכלית, הלאומית וזו הכלאמית. כשכל אחת מהחזיתות האלו מאלצת את הקרמל להגיע לידי הבנה עם ארה״ב כהכרח בעל חדישות עליונה. הדבר אמור לגבי התנגדות הסובייטית בכללה. אך בדיקה הוא חל על ברז׳נייב עצמו, אשר הטמיד את כל עתיקו ואישו ומכל יקרתו עליהקלף של שיפוח היחסים עם ארה״ב.

אותו מתוצאות מהמאמץ הרבי ביקר להשתחוות עם ארה״ב בתר תום הזיעוש ובוקר חולל הזא המשבר הכלכלי המחריף בתחב־הו. אמנם הפיקה מוסקבה ריווח פוליטי מהמאמץ הזא מתגחמת בדיעה שעתה הזא משתוקה לאר־ה״ב בתחום הצבאי (גם אם לא הצליחה להדביק את היתרון של ארה״ב במקר הזלל). אלא שמאמ־צי הזיעוש אלו לסובייטים בחזיר יקר כאר. ובראש וראשונה בחזיר פיגורה בתחום החיזעים המכ־ניים־מדעים. ועלינו לדעת שב־מעבר הסובייטי כמעט שלא הי־ית הזעשיה האחרונה מפריעה התקדמותה המכמבלבית של הזעב־שיה הצבאית ומחעניה המדעים בחקר הזלל. די בשתי עונות רזמת בחקלאות כדי שהמדינה תי־אלץ לייבא חיטה מחו״ל כדי למנוע תרפת רצב. וכאמור נוסף על כך הלה סיבה בגידול הזעפר־קה הסובייטית. הרי שהמדינה זקוקה לידע האמריקאי ולאשראי מאמריקה. תמורת שני דברים אלה ותכל הבראיה — ראדיו מוסקבה קרא באמתרנה לערבים כי לא יתפסו לנצל את הנפט של־הם כנשק פוליטי.

בכל זאת יצאה מי שסבור שכל הקלפים בסיתותיו היו בידי הצד הי סובייטי. את ביקורו של ברז׳נייב בוואשינגטון יש לראות על רקע הקשיים הבהירים המטרידים אותו בבית. קשיים הנעוצים במהות המשטר הסובייטי. אך הם פלו לים לסכן את מעמדו ותפיקו הפו־ליטי של ברז׳נייב. המשטר הסו־ביטי מאבק פתח בשלוש החזיתות — בחזית הכלכלית, הלאומית וזו הכלאמית. כשכל אחת מהחזיתות האלו מאלצת את הקרמל להגיע לידי הבנה עם ארה״ב כהכרח בעל חדישות עליונה. הדבר אמור לגבי התנגדות הסובייטית בכללה. אך בדיקה הוא חל על ברז׳נייב עצמו, אשר הטמיד את כל עתיקו ואישו ומכל יקרתו עליהקלף של שיפוח היחסים עם ארה״ב.

אותו מתוצאות מהמאמץ הרבי ביקר להשתחוות עם ארה״ב בתר תום הזיעוש ובוקר חולל הזא המשבר הכלכלי המחריף בתחב־הו. אמנם הפיקה מוסקבה ריווח פוליטי מהמאמץ הזא מתגחמת בדיעה שעתה הזא משתוקה לאר־ה״ב בתחום הצבאי (גם אם לא הצליחה להדביק את היתרון של ארה״ב במקר הזלל). אלא שמאמ־צי הזיעוש אלו לסובייטים בחזיר יקר כאר. ובראש וראשונה בחזיר פיגורה בתחום החיזעים המכ־ניים־מדעים. ועלינו לדעת שב־מעבר הסובייטי כמעט שלא הי־ית הזעשיה האחרונה מפריעה התקדמותה המכמבלבית של הזעב־שיה הצבאית ומחעניה המדעים בחקר הזלל. די בשתי עונות רזמת בחקלאות כדי שהמדינה תי־אלץ לייבא חיטה מחו״ל כדי למנוע תרפת רצב. וכאמור נוסף על כך הלה סיבה בגידול הזעפר־קה הסובייטית. הרי שהמדינה זקוקה לידע האמריקאי ולאשראי מאמריקה. תמורת שני דברים אלה ותכל הבראיה — ראדיו מוסקבה קרא באמתרנה לערבים כי לא יתפסו לנצל את הנפט של־הם כנשק פוליטי.

ניר בע״מ
דיבידנדה עד מניות רגילות

האסיפה הכללית של החברה החליטה ביום 20.6.73 לשלם לבעלי המניות הרגילות דיבידנדה עבור שנת 1972 בשעור של 8% — בניכוי 25% מס חכנסה.

דיבידנדה תשולם החל מיום 1.7.1973 נגד מסירת תלוש מס. 16 בכתובת החברה, תל־אביב, שדרות רוטשילד־מאיר (ת. ד. 1294).

ג. וזבן, מנהל

מוסקוה לא מרוצה ממדיניות בראנדט במזרח התיכון

מאת דב אפל

ל־אילוץ מתנים. הרינו. בסיבת מלחמה הקרה, ואתה מוסקוה מר־מלמלה לא מסיר. על הקשרו. שלו קאנצלר הרשובליקה הגרמנית הי־פדראלית בישראל: כעל עדות ל־שיתוף־הפעולה: המתוקן תחולף בין „הפליאוראיסטים" הישראליים לבין הרוויזיוניסטים המערב־גר־מניים, עוד בקיץ 1968, לפני ואי־חרי פלישת צבאות ברית הארשת לצ׳כוסלובאקיה. כאשר וילי בראנדט כיהן כשר החוץ במסר־לה הגוצרית־דמוקראטית־סוציא־ליסטית, לא הוסכו התעמלה הי־סובייטית הפולנית להצביע על הקשר, שנרקם בין האימפריאליזם המערב־גרמני לבין הציונות הבין־לאומית וישראל, נגד המש־טר הסוציאליסטי בצ׳כוסלובאקיה. מאז 1968 השתנה. כמובן, המ־צב ללא היכר. ישראל אכנם מע־ניקת. לפי גירסת הקרמל, בע־דיעותה המתקפנית ומנעה את כי־גון השלום במזרח־התיכון. אולם וילי בראנדט שוב אינו נמנה עם המדינאים שכלי־התקשורת הסוב־ייטים רשאים להטיל דופי. בעומ־ד־ם בכוחותיו ובמסתתיו המדי־ינים, לכן אין תיפה ש„מאס־מרב־גרמני" לתל־אביב בעלים ספרותם בעבר. „בראנדט הנעים אם הידיעה בעקום מצמע ביותר, בלי דברי פרגנות. גם על סיום ביקורו של בראנדט בישראל ועל הנהגתיו בעת מביקור, מסרה מוכנות הידיעות הסובייטית בקר־צנות רבה.

„הקאנצלר של גרמניה הפדרא־ליח" — דיוחו „מאס" — „ניוחו מחדש את דעתו שהרשובליקה ה־גרמנית הפדראלית אינה יכולה לשמש כמתווכת בסכסוך במרחב התיכון. אולם יחד עם זאת הציר, שהעדרו של הסדר זה הוא בעיה מבחינתה של הרשובליקה הפדרא־ליח. משום שלא תהיה פרובה לשלום באירופה ללא „יסוב ה־סכסוך במרחב־התיכון". אכן, לפי־כי אמצעי־התקשורת הסובייטיים עומדת הבעיה, כיצד לפרש את הנהגתו, כי הקהילה המערב־אי־רופית הייבת למלא תפקיד פעיל במרחב־התיכון, וכי כמשלתו תב־קוף לבבי הסכסוך הישראלי־ערבי מדיניות „מאוזנת". אם כי בעלת אופי מיוחד ביחסה לישראל.

אליבא דאמת מעדיפה היתה מוסקוה שוויליי בראנדט יכריע, כי מבני ומגר עם ממשלתו — מתוך זכרון הנבר — להמליה לסוכה את ישראל. ועוד: ראשי הקרמל רשאים לחניח, כי וילי בראנדט ניסה לשכנע את מנהיגי ישראל, שיעיה זה במחה ארוך לעבבה ישראל אם הקהילה המערב־אי־רופית. ובתחכה מערב־גרמניה, יבצרו את מעמדן בארצות ערב וירגשפו בדרך זו את תלותן המר־בדית של המדינות הללו ב־ברה״ם ובעלות־בריתה.

הסובייטים באלצים זה כבר לע־מוד בעולם הערבי בהתבדדות קשה עם הסכנולוגיה, הציוד ומר־מדי התעשיה המערב־אירופיים. הם ערים גם לכך, שתנאי הזמר־מדרגת יעריפו ככל שיסתעפו ויתוחקו היחסים הפוליטיים הר־כלכליים בין מדינות ערב והשוק המשותף. אפיינית לתתפתחות ה־זאת הרא שיחה שקיים, בפברואר השנה, עתונאי מערב־אירופי עם ממנהל מפעל דשנים חיפאים בסוד־יה. הלה סיפר ברגנה, כי הוא נאלץ להעסיק בהקפה אחת ממר־לקות המפעל שלושים ושלושה מומחים איטלקיים. שכל אחד מהם קיבל 127 דולאר חיזה. בעוד שה־מתרגמים הסובייטיים העובדים ב־אותו מפעל משתכרים 250 דולאר בחודש.

משאל הכתב, מדוע הסכימו הסוחרים לתנאים שהציבה הנבחרה האיטלקית. הסיב לו הכמהל ב־משמות: משום שהאיטלקים סיפ־קו לגו ציוד מעולה ביותר ובצר־זה צריך לשלם בחחיר כפולפל. במלים אחרות, המתרגמים הסוב־ייטיים עולים אמנם בזול. אולם הרעבה הסובייטית אינה מסוגלה לספק למפעל המדרי ציוד שישוחה באיכותו לציוד האיטלקי.

בהמשך הרשיבה עומד המחבר על סיבה של דמשק לעמרב בכל יחסו ואחוד לישראל. אך מבאין, כי הסיבה אינה חלה על צרפת, משום שעמדתה לגבי הסכסוך ה־ישראלי־ערבי עונה. עם זאת גו־רשת סוריה שהתמדדות עם יכ־ראל מחייבת אותה לפעמ ולגו־היב את יחסיה הכלכליים עם אר־צות מערב אירופה. בהקשר זה מסמר העתונאי המערב־אירופי. ש־בעת ביקורו בבגל לאמאקית „רבי־חיין בציוד שבא לא רק מצרפת אלא גם ממדינה כגון דניה, אוסטריה ומערב גרמניה". כלומר מדינות שיחסן לישראל אינו נר־אה לערבים. העתונאים הסובייטים נהגים, בדרך כלל, להתעלם מר־הביבה. על התעשיה המערב־אי־רופית לסוריה. אולם הם מתחלים על „הסרקיה הסבקה" הקלבה של הגן וחיזע המערב־אירופיים ל־כבדיה, לאליריה ולסודאן.

בבאמר על נרא זה, שראה אחד בכתב־הצה הסובייטי „ומנים חדשים", הוחיד המחבר את אר־צות ערב מפני „מיהקפת הקסי־ליה המערב־אירופית".

הוא ציין במיוחד את הסכנות הממתנות בהקמת איזור ה־סחר החופשי של ארצות הים התיכון המתפתחות. איזור ש־יכולה לסוק המשמעות. הסיכון של מאות ערים מלמד. לדעתו, שאר־צות המדרה התיכון ומעון אפריקה הפכו, בתוקף נסיבות הסטוריות ומיקומן הגיאוגרפי, למקור של חבר־רגלים ומוצרי מזון זולים. ולי־שוק למוצרי תעשיה יקרים בש־ביל אירופה הקאפיטאליסטית. בדור הוא בוסרף ואומר, שהקמת איזור הסחר החופשי לא תשנה את ה־כבר מעיקרו, שהרי תעשיית האר־צות המתפתחות של המזרח־התיכון לא תוכל לעמוד בתחרות עם מע־די ארצות הקהילה המערב־אירו־פית.

ולא זו בלבד. „ומנים חדשים" בתרים, שהתאבמים בין הקהילה המערב־אירופית לבין מדינות ערב עלולים לגרום לצמצום היקף המסחר ביניהן לבין ברה״ם ובעלות־ברי־ת־ה. ברה״ם ובעלות־בריתה חתמו הזמנות על הסכמים עם חברות בערב־הרכניה, איטליקיות, צרפתיות ואמריקאיות. בדבר חילופי ידע־מכנולוגי ואספקת ציוד חדיש בתר־נאי אשראי ארוכים. הן אף מצי־עות לקאפיטאליסטים המערב־אירו־פיים האמריקאים להקים מפעלי תעשיה משותפים, שישוחקו את מוצריהם ל„ארצות אחרות". ואפי־לו להקים מפעלים משותפים ב־„ארצות אחרות" אלה (הכולם הע־לישי ז). אולם גם אם מפעלים אלה יוקמו דשגשגו, אפשר לנניח שהי־יובות יעיכו את פירותיהן רק ב־עוד שנים לאר־מעמות. ביכוחים יצ־טרכו אחמי הכלכלה הסובייטית. הבריה. הזמנבריה הפולנית לע־מל קטנה כדי לעמוד בהתמודדות מחריפה הנלכת עם מצרי המע־רב הקאפיטאליסטי.

ממבע הדברים ינסו הסוביטים להמשיך בהתמודדות הזאת בקלף האמריקאי. „האסטרטגים של הסוק המשותף — מרגים „ומרים הדרים" — מבקשים לוכח בהש־פעה על מדיניות־הזוק של מדי־נות ערב הצפאמאות. הם רוצים להתערב בארה פעיל בסכסוך ה־ישראלי־הערבי. במחתה לכלול ב־הסכמים עם ארצות ערב סעיפים. ביאמרר הטלת חרם על חברות ה־מחרות עם ישראל וישמטו כי מצצות עוליפיה. שפלולות יהיו לפוצץ את החיה המאוחדת של ארצות ערב נגד ישראל".

אולם ארצות ערב אינן חייבות. כבוהן, ללמוד תורה מפי כתבו של „זמנים חדשים". הכאבר הסמוסם לציל הוציא ביטאר הכנה ובאו לא נחלש אלא גברו התחזקו בא־מיתון של מדינות הקהילה המע־רב־אירופית לבאר את בכבכן כי עולם הערבי. לכן דוחה שלא בבר־תציף „מאס" להתעלם מהבהרותיו של בראנדט על המדיניות „מבאדר־נדי של מכלולנו בהסכמי הקי־ראלי־ערבי ועל הפקיד האינטר־כים של הקהילה המערב־אירופית בבורה־התיכון. הבתבדדות הקטה עם הצפאה הכלכלה של מערבי ברכניה ושל אירופה המערבית בכי־ללה. אינה קיסבת לבוקוה גם בעיקר הדיקוים הפרה עם הטולם הקאפיטאליסטי.

דעה של רופאה

הארץ 20.6.73

להפסיק את שביתת הרופאים

אני סבורה כי אל לנו הרופאים להישמע לקריאה להחמיר את השבי־תה. עלינו לחזור לעבודתנו התקינה מיד. אינני בטוחה כי כל תביעותינו צודקות הן, ונראה לי כי בתקופה זו שבה מתחזקות התביעות לצמצם פע־רים כלכליים, תרבותיים וחינוכיים בין שכבות שונות באוכלוסיה, עלינו לשקול מחדש חלק מתביעותינו.

אך יהיו תביעותינו אשר יהיו — לא יתכן כי נתעלם מן הסבל הנג־רם לחולים. הבה נכיר ונודה בעוב־דה כי כל יום נוסף של שביתה עלול להחמיר את מצבם של חולים רבים שאנו מטפלים בהם זמן רב ולהזיק לחולים המחכים בתור לבדיקות, ל־ניתוחים ולטיפול.

כל יום נוסף של השביתה מגדיל את הלחץ על חברינו בצוותות ה־רפואיים, אחיות ועובדים אחרים, ד־מטיל עליהם עול ואחריות כבדים אשר לא יוכלו לעמוד בהם. בהמ־שיכנו את השביתה הורסים אנו במו ידינו את האימון אשר ניתן לנו.

הבה נחזור לעבודה תקינה ונחתור למשא ומתן סביר ולהידברות כנה. עלינו להכיר באפשרות כי לא תמיד ניתן לאדם או לגוף מקצועי להשיג את כל דרישותיו; יש למצוא פשרה, ד־בלבד שיובטחו זכויותיהם של הוי־פאים בדרגות המקופחות באמת.

ידוע לכל כי רופאים רבים מת־נגדים לשביתה והם ממשיכים למלא את תפקידם המקצועי בגלוי או בס־תר. ישמיעו־נא כל אלה את קולם, או ייערך משאל בין

דבר ספורט

בעריכת אהרון לרנר

ישראל – צ׳כיה בפתיחת אליפות הכדורסל בבדלונה

יתר היריבות: ברה״מ, פולין, רומניה ותורכיה

בתחרות צ׳כיה, רומניה, פולין, ברה״מ ותורכיה יהיו יריבי בתיה של נבחרת הכדורסל הי־שראלית באליפות אירופה שי־תיערך בסוף חודש ספטמבר השנה בספרד.

ישראל שובצה לבית שמשחקיו ייערכו בבארצלונה. כשהראשון בי־ניהם ייערך ב־27 בספטמבר נגד נבחרת צ׳כיה. למחרת היום תגי־מדיד ישראל נגד נבחרת רומניה ואת משחקה השלישי תקיים נב־חרתנו ב־29 בספטמבר נגד נב־חרתה של פולין. את משחקה הרביעי תקיים הנבחרת הישראלית נגד נבחרת ברה״המוצגות ב־1 ב־אוקטובר ולמחרת היום תתמודד במשחק האחרון של השלב המוק־דם נגד נבחרת תורכיה.

במשחקי הבית השני, שייערכו בבמאדריד, ישתתפו נבחרות יוגו־סלאביה, איטליה, בולגריה, ספרד, צרפת ורוסיה.

יריב איבוד הכדורסל חיים גלר־בינסקי סיכם עם נציגי אנגליה וסקוטלנד, במשב הקונגרס במאר־ריד, כי בדרכה לאליפות אירופה תקיים הנבחרת הישראלית שני משחקים בין־ארציים ידידותיים נגד אנגליה וסקוטלנד.

הנערים הגבירו לבית הקשה

גם למשחקי אליפות אירופה לי־נערים, שייערכו בחודש הבא ב־איטליה, הוגרלו הנבחרות. ישראל שובצה לבית הקשה מבין הש־נים, יחד עם נבחרות ברה״מ, אי־טליה, יוון, מערב־גרמניה, אוס־טריה ובלגיה. בבית השני נכללות הנבחרות: ספרד, צרפת, שוויצ־אנגליה, תורכיה, צ׳כיה ופורטוגל.

משימות קשה לקבוצות הישראליות

עד כמה חשובה לישראל הע־תקתו של קונגרס התאחדות הי־בול־לאומית בכדורסל (פיב״א) מ־בירות למאדריד הוגרל לנו ב־סוף השבוע, כאשר במהלך ה־דיונים התקבלו החלטות הקשורות בנו וספק אם היו מתקבלות במ־דינה הערבית.

נציגה הקבוע של ישראל בכר־בוסים מן הסוג הזה, יריב איבוד הכדורסל חיים גלרבינסקי, השיג הסכמה לבואה של נבחרת אירופה למשחק בישראל נגד האלופה מכ־בי תל־אביב יהיה זה משחק פו־רה (מסוג מקיימת הנבחרת האי־רופית מדי שנה) לבביר הכדור־סלנים עלנו, תנתום כהן־מינץ, ש־הופיע ב־1964 במדי הנבחרת האי־רופית.

הרכבה של נבחרת הביבשת יהיה שונה מעט מזה שישחק באמרונה בספרד והוא יכלול בעיקר שחר־קנים ממערב אירופה. בחיזוק נגד־כי מדינה מזרחית אחת, רומניה. כדי למנוע מיבוך יתר, החלט לוותר על הזמנתם של כדורסלני ברה״ם, פולין, צ׳כיה, בולגריה ו־יוגוסלאביה במשחק בישראל.

קיימת אפשרות, כי שני כדור־סלנים מישראל יוזמנו לאחת ה־בחרות האירופיות. שתקיים שר־רת משחקים במקומות שונים ב־עולם נגד נבחרת יבשת אמריקה.

הקונגרס במאדריד, שנבעל אמש, עמד בסימן נסיון להרחבת הפעי־לות הבין־לאומית. הוחלט להר־חיב את מסגרת גביע קוראץ, בו נטלו עד כה חלק רק קבוצות מ־8 מדינות, לכל מדינות הבשת ולהפכו למפעל מקביל לגביע אי־רופה לאלופות ומחזיקות בגביע. מסגרת כזו תהיה דומה לגביע ההתאחדות האירופית (אופ״א) ב־כדורגל.

הגדלת מספר המשתתפות במפר־על קוראץ, תאפשר לשתי נבחר־מות ישראליות לשחק במש־חקים. האות תניה מכבי רמת־גן, סגניות האלופה (בהתאם להחלטת הנשיאות שנתקבלה בסמוך כי ה־שניה בטבלת תשתתף במפעל זה). לפי סדר זה הרי שהנציגה השניה תהיה הרביעית בטבלת. המפעל ירושלים.

אם אכן נשובץ במפעל קוראץ, הרי שבעונה הבאה תתקיים פע־לות חסרת תקדים של קבוצות ישראליות במשחקי גביע אירופה. בגביע האלופות תשתתף מכבי תל־אביב. במחזיקות גביע־ביתי־ר ירושלים. ובמשחקי הגשים — מכ־בי תל־אביב (באלופות) והפועל תל־אביב (במחזיקות גביע).

שחייני בית־קמה זכו באליפות הפועל מחוז הנגב

שחייני הפועל בית־קמה זכו אתמול בבריכה הביתית שלהם באליפות הפועל מחוז הנגב כי שצברו 214 נק׳ לכני כיתות 156 נק׳ ואורים 152.

השחיין המצטיין בגילאי 14 זהה גיל מלכו מאורים אשר זכה בשלושה מקומות ראשונים. ב־100 גב שחה 1:15.4 ד׳, 100 חתירה — 1:03.1 וב־200 מעורב אישי 2:39.0 ד׳. במשחה ל־100 מ׳ פרפר זכה אלון אקר מבית קמה כשעבר את המרחק ב־1:14.6 ד׳. אקר אף סיים מעמיים במקום השני ב־100 חתירה 1:04.8 וב־200 מעורב אישי 2:42.2 ד׳.

בין הבנות בלטה גלית אנגלי־מיר מבית־קמה שזכתה בשלושה מקומות ראשונים — ב־100 מ׳ חתי־תה — 1:26.9 ד׳, ב־100 מ׳ חתי־רה — 1:11.2 ד׳ וב־200 מעורב אישי — 2:54.3 ד׳.

בין גילאי 12 נערך בין הבנים קרב פרטי בין יעקב קופר ד־שהר ויש — שניהם מבית קמה. ידו של קופר היתה על העליונה כשזכה בשלושה מקומות ראשונים. ב־100 מ׳ גב שחה 1:20.1 ד׳ ב־100 מ׳ חתירה 1:06.5 ד׳ וב־200 מ׳ מעורב אישי 2:51.1 ד׳. שהר־ויש היה שני ב־100 חתירה 1:09.4 וב־200 מעורב אישי 2:58.9.

בין הנערות עד גיל 12 הצ־טיינה ויתיאן מודר מברוך־שם שי־זכתה אף היא בשלושה מקומות ראשונים — 100 מ׳ פרפר — 1:33.8 ד׳, 100 מ׳ חתירה 1:21.4 ד׳, ו־200 מ׳ מעורב אישי 3:17.0 ד׳.

220 שחיינים מ־16 מגיעים השי־תפו בתחרות.

שווייץ – סקוטלנד 0:1

בתחרות הכדורגל של שווייץ ניצחה בליל שבת בברן את נבחרת סקוטלנד 1:0 (0:0) ב־נשם שומם. שער הנצחון הגיב־קע ע״י מאשן מרחק 23 מטר.

יצוין, שהסקוטים הירבו לתי־קוף, אך השערה השווייצי בולקנר הצליח למנוע לחחות חמש פע־מים את הזירה. הכדור לרשת.

סקוטלנד מוצמדת לעלות לגמר. לשווייץ יש סיכויים קלושים. סקוטלנד תארח את ברזיל ב־גלאנגו בסוף השבוע.

בראזיל ניצחה ביום זה במוס־קבה את ברה״ם 1:0. משערו של זרארדינו (67). מחר תשחק ברזיל בשטוקהולם נגד נבחרת שוודיה.

„אייאקס״ מסרבת לשחק נגד „אינטרניישנל״

אלופת הכדורגל האירופי, „אייי־אקס״ אמשטרדם הודיעה לאיגוד האירופי בברן, כי היא מסרבת לשחק נגד „אינטרניישנל״ הארי־גנטינאית. אלופת דרום אמריקה על הנבע הבין־יבשתי. אייאקס סיר־בה גם אשתקד לשחק במפעל זה.

מדליות זהב ראשונות ליפאן בגידד

שתי מדליות זהב ראשונות ב־אליפות העולם בגידד בלוזאן, נפלו בידי יפאן.

מבויוקי סאטו, אלוף העולם ל־שכבר, ניצח במקל חצי כבד את בן ארצו טאקאטומי אוצוצ׳, לאחר 8 דקות. במקל כבד גבר סאגאקי על הסובייטי ניזראדי־זה, לאחר 8.39 דקות.

נורד איכובה בארז״ב

השחיינית האוסטרלית המצוי־נת, שיין גולד, איכובה בתחרות הבין־לאומית בסנטה קלרה. כש־לא עלתה לגמר 100 מטר חתירה וסיימה תמשיית ב־400 כסף חתי־רה.

המצטבות ב־100 מטר חתירה, המזרח־גרמנית קורנליה אנדר בת ה־15. הישוותה את שיאה האידר־מי, כשקבעה זמן של 58.6 שניות. עשירית מן השיא העולמי של גולד. שניה הגיעה למטרה האמ־ריקאית באבאשוף 58.8 שניות.

ב־400 מטר חתירה ניצחה הי אמריקאית גרימוד בזמן של 4:22.2 דקות.

בקנבאואר ממליץ על הופעת „ביירן״ בישראל

מאת אליעזר מעוז

בעקבות בואו של פרנץ בקנבאואר לפסגן אלופת גר־מניה ביירן מונכן לארץ עשויים לבוא גם יתר חב־ריו לקבוצה, כדי להתמודד עם נבחרת ישראל.

בואה של ביירן מונכן יתאפשר רק במרוץ מאוחר יותר הוא יק־בע למנשה בעת בואו של מנהל הקבוצה דיטרין שון לארץ ב־ראשית המודש הבא.

בשיחה טלפונית שקיים אתמול בקנבאואר עם גרפנית, הוא אמר כי לדעתו ישראל היא ארץ אי־דיאלית לערוך בה מחנה אימו־נים, וכי הוא ימליץ על כך בפני מנהלו.

בהקשר למרוץ בואה של הקי־בוצה הביר בקנבאואר, כי לא הוא מוסמך לקבוע. „אני רק ממליץ והמלצתי על מחנה אימונים בישר־אל היא חיובית״ — אמר מרכז הנבחרת הגרמנית.

בקנבאואר ששה כעת בארץ ב־הזמנת סרט על כדורגל של חב־רת „שלדג פלוס״. אתמול הוא השתתף לחנאתו בבריכת השחייה של מלון רמת אביב. „אכשיו אני נתנה מביקורי כאן ומקוה שבבי־קורי הבא ותכלו לראות אותי לא משחק בסרט אלא במה שאני רגיל — בכדורגל.

מאמן אוסטרליה שהה בארץ

אורחו אחר שהגיע לביקור בא־רץ הוא מאמן נבחרת אוסטרליה בכדורגל, הרם פטריק. עם בואו הסביק כבר לחיפגש עם המאמן הלאומי לשעבר אדמונד שמילר בין ממנו שמע חוות דעת על נבחרת דרום קוריאה. עמה צדי־כה אוסטרליה לחיפגש במסגרת המשחקים הקדם עולמיים.

תרעומת בעולם על החרמת וימבלדון ע״י הטניסאים המקצועניים

תרעומת מגיעת בעולם על החלטת 68 הטניסאים המקצועניים הבכירים לחח־רים את אליפות וימבלדון שתפתח מחר, בעקבות ה־שעוית היוגוסלאבי ניקי פי־ליץ עד סוף הדשא זה.

בידוד, הוגשה פליץ בן ה־34 ע״י התאחדות הבין לאומית מ־שום שלא הופיע במדי יוגוסלאביה בכחוק ברבי דייביס נגד בי־דלגד באוברב.

גם התערבות של שר הספורט הבריטי, שנפגש לשיחה עם ראי־שי איגוד המקצועניים בק קרמר וקליף דיוויסיל הגיבה להטפת פליהם להסיר את החרם — לא הצליחה.

כהבאה מסידובם של המקצו־עים באלצה הנהלת מרוצון ויבר בלהן לקבוע רשימת מדורגים חדשה. המלצה לפי הסדר את 1. איליה נאסטסה (רומניה); 2. יאן קודאש צ׳כיה; 3. פילוף (ברזיגיה); 4. אלכס מטרבלי (ברה״ב); 5. גים קונורס (אר־ה״ב); 6. ביורן בורג (שוודיה); 7. אנוואן דיידרסון (אוסטרליה); 8. יורגן מאנבדוד (מערב גרמ־ניה).

בימנים הודיע אימוד הפנים זי מקצועני, שנאסטסה ופילוף יי־כבלו לביורר על שהפרו את סי־לידריות הקיבוצ ביניהם.

נאסטסה הודיע שלא יוכל להחי־רים. משום שבעטוה ציי ממשלת רומניה לא לעשות זאת. הברי־מי פילוף סיכה ברגע האחרון את דעתו. בפרי שיהיר בני ארצו המקצועניים. וכראשון מרק קר־קס. הצטרפו לבחיימים.

לעומת זאת, ידעת הנדרים בין הנחלת המרתחן לבציעות זי־מקצועניה. בלי בין קינג. בחק־שר לפרסים הכספיים שיעבקו.

נאסטסה זכה בדוגרין

המרתמר מספר 1 בוימבלדון, הרוכבי אילה נאסטסה, זכה בא־ליפות קרוקט קלאב בלוגרין. ב־בחוד בבחקם הבבר את הבריטי ויבר שילוף 8.9, 3.6. לנאסטסה הוקנה מרס כספי בסך 2000 לישיים (5000 דולר).

בתאור הנשים זכתה הרוסיה מרדזובה שברה על איבון גולאר מרגו 2.6, 3.6.

באיסטבורן זכה הבריטי מרק קוקס. בבחוו במשחק הגמר את הנרשתי מרייק זומנגנו 2.6, 6.2, 3.6. גם קוקס זכה בפרס כספי בסך 5000 דולאר.

הנתיחש הנכון

1. סתרלנד — סיפוף	1
2. קילור — ספרינגמיל	1
3. ליון — ויכמאר	1
4. מורלבורק — פרנקסטן	1
5. סאנטיין — גרין גליי	x
6. וווסטן — אלאנה	x
7. יאלודן — סט. אלבנס	2
8. בלגרד — קראטיה	1
9. קמברלנד — בדפסט	1
10. הלאס — אוורי	1
11. יוגוסלוב — ליון	1
12. ויקטוריה — פולגיה	2
13. אולימפיק — קוינסנאה	2

דוד קניג מאס״א תל־אביב (מימין) ניצח במאוץ 100 מטר בזמן של 10.9 שניות. שני היה אבי בר־יצחק (הפועל ר״ג) גם הוא 10.9 ש׳ והשלישי ערן וקסלר (הפועל ר״ג) — 11.0 שניות.

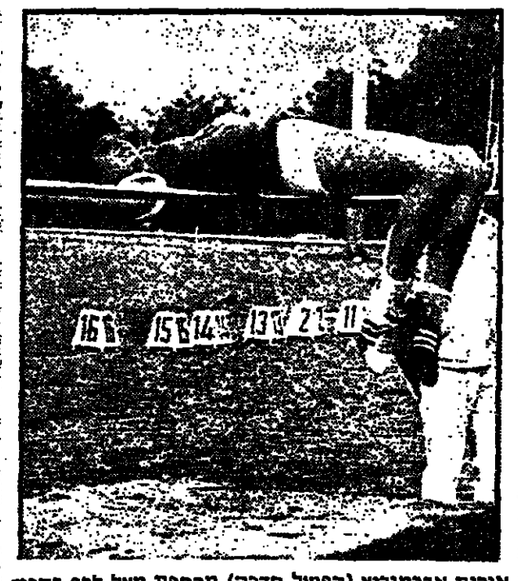

אורית אברמוביץ (הפועל חדרה) מרחפת מעל לרף בקפי־צה לגובה. הישגה — 1.65 מטר

אסתר שחמורוב־רוט (משמאל) מפסיקה את ריצתה ב־100 מ׳ משוכות. מאוחר יותר הציבה אסתר שיא חדש בריצת 200 מטר 23,7 ש׳ והישוותה את שיאה ב־100 מטר — 11,5 שניות.

אליפות ישראל – וכמבחן לקראת המכביה ה־9

שחמורוב שברה את השיא בריצת 200 מטר – 23.7 ש׳

הישוותה השיא ב־100 מ׳ – 11.5 ש׳; הפסיקה ריצת 10 משוכות. – דוד קניג גמא 100 מטר ב־10.9 ש׳

מאת יעקב פתאל

אסתר שחמורוב, המחלכה ה־ר־ר־משמרות של האתלטי־ר־ נילוה אתמול מעם נוספת ה־ה עדיין לא מיצתה את־ א יכולתה. בחשדר מתח של ה־ תרות ולא מאמץ מיוחד ה־ ריצה אתמול את שיאה ה־ אישי בריצת 200 מ׳, כאשר ה־ה 23.7 שניות במסגרת ה־ ות ישראל, שנערכה כ־ ם ששי ושבת במכון־וינ־

ה־ה השיא והיחידי לבנים ב־ב במסגרת האליפות. שנר־ ל לפני שבוע והימשך בשבוע ־ כאשר יישלמו כמה מקצועות ־ כידי מפיש, קפיצה במוט ־ יצי אליפות.

חרי שהשוותה את שיאה ה־ אלי הבאשר בריצת 100 מ׳ ־1 ש׳) ביומה הראשון של ־ יצרי. הזה צפוי כי אסתר ־ תשפר את שיאה בריצת 200 ־

־ ־ ־

„בית־החרושת" לכדורגלנים חוגג כ״ה שנים לקיומו

מאת שי כפיר

הם אומרים ש„מפעם בדג״פי — תמיד בדג״פי! ושומרים על קשר הדוק עם מועדון נעוריהם. מבקרים בו, לפחות פעם בחודש, שקבים אחרי התוצאות. שרוים במיטב יכולתם ובאים בהמונים לאירועים חגיגיים. כגון — מחר־גיר־הבוקר לכבוד כ״ה שנות מועדון הבדג״פ שנעדר אתמול ב־קריית־שלום.

„כשאנחנו מארגנים משחקים של חגיגים לשעבר אחר לי לשכוח להזמין איש. כולם רוצים לשחק, גם אלה שמכבר התעטלות כבר לא עולים עליהם." — אומר שוני מושקוביץ, האחראי מזה 25 שנה על המועדון.

„אחראי" — זאת לא הבלה הר־מדייקת. שוני הוא המועדון עצ־מו. אבא, אח חבר של מאות ואלפי ילדים ונערים. בני שכונות הדרום, שמועדון הבדג״פ, שימש להם בית, לעני וחצי יובל שנה. כאשר הופקד מעמם פיקוד ה־בדג״פ על מועדון זה אימן שוני לבדו 6 קבוצות. עבר 7 ימים בשבוע, משעות הצהרים עד שעות הלילה המאוחרות. בהתחלה חשב שיעבוד עבודת פרך ז׳ אחרי ה־שחרור מהצבא — אבל ביקשו ממנו שישאר ולבסוף „בדבק" ר־איננו יכול עוד לעזוב. „אצלנו — נזכר אבי מימון, מתניכי ה־מועדון הדום אחד המדריכים בו — זה לא כמו בצפון שבאים להתאמן שעתיים וזמרים. אנחנו חיינו במגרש. הין פה חברה מב־תים הרוסים, שאם לא היו משחר־קים כדורגל היו הולכים לגנוב. המועדון עשה מהם בני־אדם."

בראשיתו — מועדון „משחרי־שוקם ברחוב שלום, בשנת 1947 מטעם מפקדת הגבעה — חרש פרברים. כדי לקרב את הנ־נוער. לימדו אגרוף, רוגבי, קט״ם, „מדבי״ן בו קצת ציונות — אך בעיקר — לשחק כדורגל. זה הדר אמנו ושיחקו במגרש „באמה", כיום איצטדיון „בלומפילד". יום אחד גורשו הנערים מהמגרש ר־שוני מצא בשבילם משטח קוצי בשכונת שפירא. הכשיר אותו ב־עזרת מחייה — ויק בשנת 1953 נמצא בולדוזר ליישור השטח. גם המועדון הועבר לשפירא. אלא שכאשר החלו לבנות בשכונה את „קרית המלאכה" ונתברר שהוא עומד באמצע הכביש. העירייה, ה־מתחלקת עם משרד הבטחון/מיקוד הבדג״פ בהחזקת המועדון, הקצ־בה לנערים אולם רחב ידיים ב־קומת הקרקע של אחד ממבני ה־קרייה.

קידות משוקשים בסיסמאות ופוסטרים כדורגל. תמונות מזכרת דגלונים. הערדות... ארון זכוכית בדש בגביעים. ואירגות אחרים — מהם „אנטיקות" המשמשות את המועדון מזה 15—20 שנה. ספר סלים מסביב. שולחן פינג־פונג במרכז. מסך להקרנת הסרטים ר־טלוויזיה — מתנת הוועד לענן הנוער.

גם היום שומר מועדון בדג״פ על המסורת ויאשר של מועדון חי־נוכי. ריקודי עם. תרבות. הרצאות במחוגיות — אבל בעיקר, כמובן, כדורגל. היום אין עוד שוני — שהנו עובד במשרה מלאה במשרד הבטחון — מאמן לבדו את כל הקבוצות. לצידו פועלים — מס־עם העבודה — 6 מאמנים־מדרי־כים: משה גלצר (חלפריד), אבי מימון, יוסי חסדאי, יוסי משולם, בועז קרבנר, אליהו פוליסי ומר־ריכת תכרחית ודנה.

היום מקיים המועדון 4 קבוצות, וכולן גושאות שמות חגיגים ש־נעלו במערכות ישראל. הנבבה מכולן היא, כמובן, קבוצת בדג״פ יהודה (ע״ש יהודה גלפנד) שזכ־תה 9 פעמים באליפות מחר עד־לית ו־5 פעמים בגביע הנוער. בגביע קרבר היא נכנסה לצמיתות. השנה תפסה אמנם בדג״פ יהודה ־רק מקום שלישי בליגה — אר־לם נאמנה הבדג״פ על כך שבי־עולם לא סיימה קבוצתם את ה־עונה במקום נמוך יותר. קבוצת בדג״פ עודד (ע״ש רסין עודד שנירדד) משחקת בליגה מחוזית לנוער — מחוז דן, ולזכותה רשו־מת 3 זכיות באליפות. בדג״פ יעקב — (ע״ש יעקב לוי) היא במחוז מרכז. נערים. זכתה 3 פע־מים באליפות ופעם בגביע ע״ש פלדמן. בדג״פ נרים (ע״ש נרים עזון) משחקת בנערים ב׳.

משחקי קבוצות הבדג״פ מע־כים קהל רב יחסית, 1000—1500 איש. קהל נלהב. הביצב מאחורי חבל דק ומתנהג למופת. אינו מסית למשחק גס. אינו מתנכל לשופט או לשחקני הריב. אינו מחפש. יתכן והתנהגות ספירטי־בית זאת של האוהדים הנה הע־לכה ישירה של הרוח הטובה ה־שורדת בין המשחקים הבדג״פים.

„אנחנו מתנכים לצרכים — אר־מר שוני — אנלנו לא מתקרבים אפילו למועדון עם סיגריה בפה. גם לא מבדלים שערות ארוכות. הגינות — הגינות."

שוני, השומר על קשר הדוק עם חגיגי המועדון לשעבר אשר עברו לקבוצות בוגרות שונות, מקבל על כל אחד מהם דו״ח ממאמניהם המדשים. הוא מתגאה בכך שהם מכיזים את עצמם לא רק ככדורגלנים טובים אלא גם כ„בני־אדם". ואמשר לומר שה־בדג״פים לא פונקו במיוחד בתנ־אים — הם שיחקו על חול ואבי־לו חול, כדברי אדית שאשו. אחד הותיקים. גם היום המגרש הוא חולי. אולם על חולות אלה של שכונת שפירא בלוו מחוזרים־מחד־זרים של כדורגלנים מצוינים — מהם בין־לאומיים: רחביה רוגב־בוים, שלמה לוי, אמציה לבקוביץ, ראובן כהן, יאיר נוסבטסקי, חיים חרג־בקוב, מסקה יהודיוף, מיכאל לוב, יצחק אשכנזי, שלומי גר־מלי, שלום ואנו, אליעזר הארי ולינסקי, שמואל מסה, עזרי אר־לנדס, שמעון בן־יהונתן, משה גלצר, משה פרל, דוד קרקו, משה רומנו, מרדכי מיכאלי, יחזקאל קצב, אריה שאשה, יצחק יהושע, סמי שאולי, דני לדיטי, יצקב שמ־שוב, צבי פרקש, דדחי גלילי, יורם מור, משה יחיאל, דני שר־עבי ועוד רבים אחרים.

שוני מושקוביץ יכול לספר על בעריו במשך שנות. על המשחקים ההיסטוריים — אחד באילת. עוד ב־1949 כאשר בדג״פ ניצח את נבחרת הצבא 1:2. במשחק הוקי הראשון שנערך בעיר הגמל הד־רמית אחרי כיבושה; ואחור — בירושלים המאוחדת. ב־8 ביולי 1967, עת קיבלו בעדי בדג״פ יתר־דה מידי ראש העיר מדי קולק את גביע ירושלים לנוער אחרי משחק הגמר הראשון בירושלים השלמה. הוא יכול לדבר על ה־נסיעות לחו״ל ועל המאבקים ועל המסירות שמגלה כלפי הקבוצה מפקד בדג״פ מאז המרבו סא״ל ישראל אליסר, לעבר שופר ה־מועל בלטורית. ועל הקשיים ה־תקציביים ועל השעוזתו לאבון הערכים... אבל בעיקר הוא מדבר על הנערים ואלה שוני „בעריו". הם שומרים על הקשר — אילו מחריל, מתכתבים, מתצלמים, מבקרים.

הנה, אחמל, לטוריזר בזק לכ־בוד כ״ה שנות המועדון הגיבי כה רבים ומפורסמים. הקבוצה ה־מנצחת קיבלה גביע. אבל עוד בסוף השבוע שעבר מצא שוני על שולחנו במועדון גביע דמוי פסל מוזהב — מתנת הגיכיו.

„משונגים. אין להם על מה להוציא כסף" — מילמל האיש, שהקדיש 25 מ־44 שנות חייו ל־מועדון שכונתי אחד. הוא קיוה שאיש מהנוכחים לא יבחין בהת־רגשות שאחזה בו כאשר נוכח — בטעם המי יודע כמה — שה־נערים אותם הוא אוהב מתזרים לו אהבה.

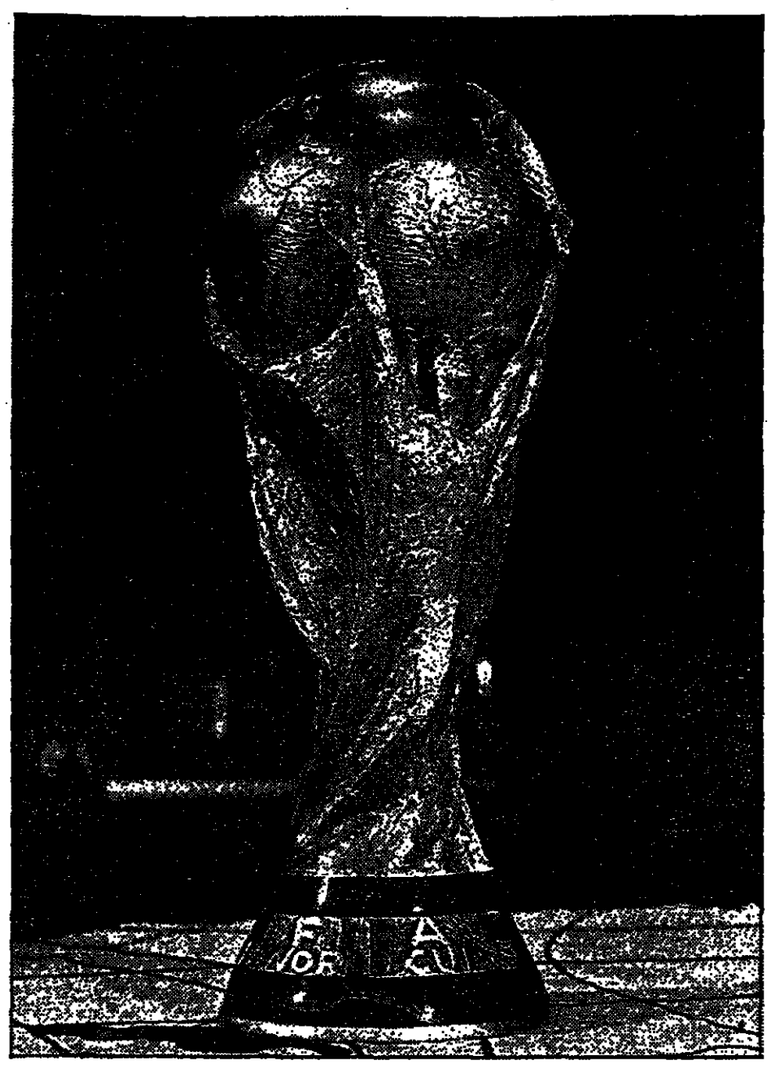

הגביע העולמי החדש הוצג לאחרונה בפרנקפורט בפני נציגי העתונות. הוא בא במקום הגביע המפורסם ע״ש ז׳יל רימא, בו זכתה לצמיתות נבחרת בראזיל, אלופת העולם.

הגביע העולמי הנאה תוכנן על־ידי הפסל סילביו גאזאניגה ועוצב על־ידי ברטוני ממילאנו. הוא עשוי זהב טהור וערכו 100,000 מארק (170,000 לירות ישראליות)

(צילום: יו. פי.)

מקצה המסלול:

מחסן ציוד

מאת יצחק פוקס

בסרכז „הפרצל" קיים מחסן לציוד ספורט. שמטנו בהנים הסניפים. הם יכולים לרכוש ציוד ספורט טוב ואמין מתוך חשמון והקצבות שהם מקב־לים ממרכז „הפרצל".

הנרצע במחסן — מגוון ב־יותר וכולל פריטים שונים. הזל משרוך נעל וכלה בציוד לטיולות. מורהי התעמלות ר־שלחנות פינג־פונג. חלק מ־ציוד זה מיובא במישרין מ־חו״ל. כגון: כדורים, נעלים, ביגוד וכיו״ב.

אסניפים הנים ומפיקים מ־המחסן תועלת רבה. מחוץ ה־ציוד במחסן היה בשנה ה־אחרונה למעלה מ־3 מיליון לירות. מרכז „הפרצל" מנוף את הציוד הזה לסניפים בתמ־רת הקיון, בתוספת זמירה ביר־תר של הרצאות תיפעל יצל־ידי כך זאב מהזה גודם המר־גיע את רמת המחירים בשוק הפרטי המוכר ציוד ומכשירי ספורט.

מחסן הציוד אינו מיועד לי־עציית כלהים. להיפך — הוא חוסך כספים רבים לאגודות „הפרצל": בגלל מעמדו המיו־חד — המחסן פתוח אך ורק לאגודות „הפרצל". גורמים ציבוריים, אגודות ספורט, רשו־יות מקומיות ואחרים — אינם יכולים להנות ממנו.

לא אחת מתעוררת במחסן גם בעיה חיובית.

בא מוכיר מנקי מאמרי־משחקת בליגת נמלה בכ־רגל ומבקש לרכוש נעלים ־רות מתוצרת חו״ל. לא ש־רים כל אמצעי השיכנע. הם־רוצה לרכוש דוקא נעל „אדידס" או „פומה" שהן יק־רות פי שמים ויותר. מנעל כדורגל באיכות הזה מתוצרת הארץ.

הניסקים הם גם מעניינים. „השחקנים אצלי (בליגה א׳ ד׳) לא מקבלים שום מ־בות שכר. פרטיות ודמי אמ־לכן מגיעות להם נעליים מ־תוצרת חוץ"...

המחסנאי, שהחוף לעת גם למרצה ומסביר, מנסה ל־שכנע את מוכיר האגודה ־הנעל מתוצרת חו״ל יקרה מ־— בגלל המכס ומס הקניה ־גבוה וחזל עליה ולא בגל איכותה.

במצוקתנו נעמד מנהל המח־בהנהלת הבית. האם לא מ־יחים לשכנע בדברי נוע־פשרו „סוגריים" את המח־בפני המניף.

לא אחת נתקלים במומי־מניף ה„מאיים" שאם לא ת־לרכוש ציוד מתוצרת חוץ ־מחסן הציוד, „אלך" לקנ־אותו בשוק הפרטי ולשל־בבורז מחיר מחסן ומפלי־לבני מוכיר זה מפעלת „פי־משמעת. אכן, מחסן הציוד ־מספק גם חיטון.

ישראל
ב״ה שנים למדינת ישראל
מרכז ההסברה
כה לחי
חזיון מוזיקלי לציון
25 שנים למדינה
לוח מופעים
יום שני — 25.6 — שכ „גן עדן" 21.00
יום שלישי — 26.6 — קרית מלאכי „חדש" 20.30
יום רביעי — 27.6 — ירושלים: ראמרון ירושלים 20.30
יום חמישי — 28.6 — ראש פינה, אמפיתיאטרון 20.30
לוחי
יום ראשון — 1.7 — צפת, אמפי 21.00
יום שני — 2.7 — אשקלון, „יהל" 20.45
יום שלישי — תל־אביב „הבימה" 20.30
יום רביעי — באר־שבע, „קרן" 20.45
יום חמישי — חולון, „ייטל" 21.00
יום ראשון — 8.7 — אשקלון „מרהביה" 21.00
יום שני — שער הנגב, אמפי 21.00
יום שלישי — 10.7 — דימונה, „אילת" 20.30
יום רביעי — 11.7 — קריה גת „היכל עשוה" 20.30

הדרך הטובה ביותר לחסוך בהוצאות הנסיעה בלשכות הדיילות של מס הכנסה
לשכות האותות
לפנה״צ ראחה״צ
(ה- 9-12 לפנה״צ
יום- 15.30-18.30
ירושלים - רח׳ שץ 5
תל-אביב - רח׳ אלנבי 19
חיפה - רח׳ שפריאו 5
לוין 5
בימי ו׳ ועדבי חג עד 12.00
אחה״צ בלבד (בימים א׳ - ה׳ בין השעות 15.30-18.30)
נתניה - רח׳ הרצל 13
פתח-תקוה - רח׳ סלור 2
בת-ים - שד׳ העצמאות 62 א׳ (בית אינגד הסוחרים)
רמלה - רח׳ הגדוד
עכו - רח׳ 7
רמת-גן - רח׳ 14
כפר סבא - רח׳ הנעמלים 4 פינת ויצמן.
חדרה - רח׳ הנשיא (בנין מועצת הפועלים)
נציבות מס הכנסה ומס רכוש

חמי טבריה
לבריאות
ולשיפור הכושר
קח חופשה עכשיו!
הנחות מיוחדות בחודשי הקיץ
״חמי טבריה״ טל: 21967-8 (067)

מריה אלכסנדרו — „בת בית" בישראל

מאת ברוך דגון

בעולם טניס השולחן, מריה אלכסנדרו היא „פירמה", בת־מניה מולדתה. האלופה הכמעט בת־זמן של רומניה (10 שנים בכאיר־פון), אלופה אירופה ואלופת ה־עולם מזמנית מיוקרה בין־לאומית ומיתון מועדף של קבוצתי ה־ספורט בארץ. זאין פלא, איפוא, שהעלמות מגלים כלפיה, לא פחות, ליבריות גדולה. והראיה — תרף התחייבויות הבין־לאומיות של רומניה אישרו הרומנים ל־אלכסנדרו לצאת לישראל למשך 3 חודשים כדי לאמן את נבחרות הנוער הילדות.

מריה הגיעה כמעט „בת בית" ב־ישראל. לאלופה הרומנית חג גו־חב של מכרים בארץ והיא שומרת עמם קשרים קבועים ואמיצים. ערב אליפות העולם האחרונה, שנערכה בסאריבו, הוישה מריה מקום ל־מה בו ולהתכונן לקראת האליפות הנבחרה הטבעית שלה נגלה על ישראל. „אין ספק שהגלתתי ב־אליפות נבצה גם מתקופת החוד־רגעות שלי כאן", היא אומרת. כיום, כחודש לאחר שהוכתרה כ־אלופת העולם לנשות נשים, היא מציינת: „טוב לנשות אחכם שוב.

המעם הנגאה שלי מלאת. גם ל־אמן וגם להתאמה אצל ידידים — מה טוב מה ה״.

מבוקרשט ועד סאריבו

הדרך של מריה עד סאריבו רצופה בדרשנים בין־לאומיים מר־שימים. מאז התגלתה בעיר מר־לדתה הרקולנה ועברה ב־1952 ל־בוקרשט, מריה כמעט שאינה ע־כרת שנה ללא תואר כלשהו, מקו־מי, אירופי או עולמי.

ב־1954 הוכתרה כאלופת רומניה לנערות ועד גיל 18 זכתה בכל אליפויות אירופה לנוער ביחידות, זוגות, וזוגות מעורבים. כתבות הי־סגל הנכבד של ארצה היא נגלה והלק ב־1958 בתחרות בין־לאומית בהונגריה ונטלה את הבכורה. למ־רות שהיתה לה זאת התחרות ה־ראשונה לבוגרות.

„מסע הזהב" האירופי שלה הגיע ב־1960. יחד עם אבוליקה רודיאנו (מצויה בארץ — ופרשה ממעילות) היא זכתה באליפות אירופה, ש־נערכה ביוגוסלאוויה, בזוגות וב־זוגות מעורבים (עם אחד מחבט רומני אחר). כעבור שנה, באלי־פות העולמי בפקין היא צירפה ל־אמתתה תואר שלפי ראשון ב־זוגות.

הדשג הגדול ביותר שלה בזירה העולמית תהיה באליפות העולם ב־מאנ (1963). מריה הנעילה לנמר הבודדות והתמודדה נגד אחותה מחבט יפאנית. לאחר קרב בן 5 פות הצלה בפקין היא צירפה ל־אמתתה תואר שלפי ראשון ב־זוגות.

מריה אלכסנדרו
כמו בבית

מערכות. שנטתיים בהפרשים קט־נים לצד זה או אחר, ניצחה ה־יפאנית 23. כעבור 3 שנים, ב־אליפות אירופה בלודזן, השיגה מריה כתר אירופי לבדדות. ב־1969, באליפות העולם בדבכן, היא הגיעה למקום השלישי בין הבר־דות ולמקום השני בזוגות. מאז חלה אצלה נטיה, שנקשה לפני כחודש בסאריבו כשוכחה, יחד עם היסאנית מאמאדה, באליפות העולם לזוגות נשים.

להדריך ולשחק

סאריבו היתה למריה פרשת דרכים. לאחר ששנה לבוקרשט היא נשאלה ע״י עתונאים אם ב־דעתה לפרוש מפעילות ולהתמסר אך ורק לאימון. מריה השיבה שתענה על כך רק בספטמבר, ל־אחר שתשוב מישראל. גם אם תפרוש צמי לה המשך קריירה פורה מהעבר השני של השולחן הירוק — כמאמנת קבוצת הנשים על פרוגרסול בוקארשט היא הב־עידה כבר את קבוצתה לאליפות רומניה. מריה שואפת עם זאת, להקדים ולאמן גם את נבחרת ה־נשים של ארצה.

בינתיים, בימה השני בארץ, היא עסוקה עדיין בסידורים רא־שוניים תוך שהיא מתוחה בקרים כללים את תכניות האימונים של הנבחרות. שיוצמדו לרשותה. את סניפי השולחן. הישראלי מכירה מריה מאליפויות עולם שונות. „ה־פוטנציאל שלכם טוב מאד. אני חלה אצלה נטיה, שנקשה לפני כחודש בסאריבו כשוכחה, יחד עם היסאנית מאמאדה, באליפות העולם לזוגות נשים.

מריה תבחן בשבועות הקרובים כמה נערות בעלות עניין בגילאים 9—12. תרכז אותן למחנות־אימו־נים חגגה ללמדן מזיסה. „הכוו־מה היא להכשיר אותן להיות שוח־קניות מובנות בעוד כמה שנים. ל־שם כך יש להקנות להן יסודות בריאים", אומרת מריה. „גם נב־חרת הנוער הבנות הן אחרות. „אלה שחקנים בגיל מעבר להק־ניית יסודות. עם זאת אפשר עדיין לתקן אצלם שגיאות בולטות. בעי־קר בתנועה ליד השולחן. שחקנים כמו פולאק ושמידט הם כשרונות אמיתיים. צריך רק לטפח אותם נכון. 3 חודשים זו תקופה זמן קצ־רה. אבל גם בה אפשר להתקדם. אני מתכוונת להסביר, להדריך ול־שחק עמם, בעיקר לשחק", מסבירה מריה אלכסנדרו.

האוניברסיטה העברית בירושלים
בית־הספר לעבודה סוציאלית בית־ספר לחינוך
ע״ש פאול ברוואלד
התכנית להכשרת מנהלים וסגל בכיר למרכזים קהילתיים
ע״ש ד״ר יוסף י. שוורץ
ההרשמה להכנית הנ״ל נמשכת. התכנית היא חד־שנתית, מיועדת לבעלי תואר ב. א. וזוכה את מסיימיה בתעודת גמר. ההעדה מטרה ע״י משרד החינוך והתרבות לצורך ניהול מרכז קהילתי.
על המועמד להיות בעל נסיון בעבודה במרכז קהילתי, בית־נוער או מוסד דומה.
ההעדה מתרכזת בימים חמישי וששי בשבוע, ועל המסתדנט לעבוד, חלקית, במרכז קהילתי במשך כל תקופת הלימודים. יחולקו מספר מלגות חלקיות.
לקבלת אינפורמציה נא לפנות בכתב: ד״ר דוד מקרוב, מנהל התכנית להכשרת מנהלים וסגל בכיר למרכזים קהי־לתיים, בית־הספר לעבודה סוציאלית, האוניברסיטה העב־רית, גבעת־רם, ירושלים.
(מסרו של מנהל מרכז קהילתי הנו בגבול 15,000—18,000 ל״י לשנה, בנוסף פקידות בדרשת הכניות אחרות, כמקובל בשירות המדינה).

התזמורת הפילהרמונית הישראלית
רכיטל שומאן
משירי הייטריך הייינה
דימיריך פישר דיסקאו — בריטון
ליד הפסנתר קרל אנגל
ירושלים, בגיבי האומה, הערב, יום ראשון, 24.6.73 בשעה 8.30 בערב
בתכנית:
„עם ערב ליד המעוף" אופ׳ 45 מס׳ 3
„אם נסעה לת עגלתי" אופ׳ 142 מס׳ 4
„כפר ירד בליל אביב" אופ׳ 64 מס׳ 3
מחזור שירים אופ׳ 24
„אהבת משורר" אופ׳ 48
מספר מצומצם של כרטיסים במשרד המנהל, ככר ציון, היום בשעות 13—9, 19—16.
הנחה למנויים לפי תלוש מס׳ 112.

בבית המשפט המחוזי בירושלים
תיק עבודה מס. 196/65
בענין: עובדן המנה כמה כתן אשר כתובתו ידועה ברחי כרם בוכמבר 33, ירושלים או כפר האמנים, עין הוד.
הודעה
ניתנת בזה הודעה לכל בעלה של העובדן אשר יש לו תביעה חוב נגד העובדן, להגיש תביעה לחתום מטה, תוך 14 יום מיום פרסום הודעה זו, כאם לא כן יחולק העובדן ליורשיו בהתאם לי־תוק.
כ. גרוסמן, עו״ד
מנהל העובדן
רח׳ בן יהודה 1
ירושלים

בבית המשפט המחוזי בתל־אביב—יפו
תיק עז׳ 2526/73
בענין: עובדן המנה בתום זכרית (יחיא) ז״ל (ת.ז. 0470176) שנפטר ביום 16.2.62 בתל־אביב.
לזרוי יודע כי הוגשה לבית המשפט המחוזי בתל־אביב—יפו בקשה למתן צו המכריז על ירי־שת המנה מתום זכרית (יחיא) ז״ל (ת.ז. 0470176), והנני מזמין בזה כל אדם המרגן שיש לו טובת הנאה בעובדן המנה, להגיש תוך חמישה־עשר יום מיום פרסום הו־מנה זו, התנגדות להכרזה המבו־קשת, שאם לא כן יתן בית המשפט צו כמבו בעניין.
דוד דיין, שופט
רשם בית המשפט המחוזי

חמי טבריה
לבריאות
ולשיפור הכושר
קח חופשה עכשיו!
הנחות מיוחדות בחודשי הקיץ
״חמי טבריה״ טל: 21967-8 (067)

נמיכה ממשלתית בספורט הייצוגי

בדרישותיו המאוזנות והמכבד דיר א. זמרי של הבדלים בדרכי שבר של הספורט המודרני בארץ ובארצות אירופה (מידת הגלות בעמת הדרישות המיוחדת הדרישות המקומיות). הפצם ברצונו להתעכב והמבול במיקום הספורט הייצוגי של המדינה.

מהר גלוי הוא שהספורט הייצוגי הוא יקר מאוד והמשקעה הכספית ברת במסגר מרפס יחסית של ספורטאים מעוררת לא אחת תרעומת בים מסריחים. יתרים אחרים. ראלה הם בדרך כלל הרוב. מעוררים מכה חיבית את הספורט הייצוגי ומצדיקים את ההשקעה הגדולה בי הספורטאי הייצוגי מהרים אמצעי להגדלת לכל תרבות המדינה.

והמבול הוסיד בין מימון הספורט הייצוגי בארץ ובחו״ל הוא בכך בחו שמדינת ישראל מקציבה לאתרים לספורט האתרותי הייצוגי, לו להתאיגדויות הספורט הזרות. בעיקר הקצבה גלובאלית. הרי מל מקצבות רוב המדינות הקצבה ספציפית לספורט הייצוגי. הקצבה מראבה את בעיות. בדרך כלל. בכיסוי הוצאות למסכרות המאמנים מים ובכיסוי הוצאות של מחנות האימון של הנבחרות הלאומיות.

אם כי לכאורה המבדל איני נראה גדול. הוא לעורת הכל מהותי. מל מרלים על התאחדויות לדאוג למימון הפעולות הים־יומיות מאפשרים לקן לספר את הספורט הייצוגי ביד רחבה ואילו זו עבה הגלובאלית הנתנת אצלנו מכסה. בראש וראשונה על אף נידילה המתמיד. את הוצאות הפעולה היומיומית ולא אחת שומעים אנו טרוניה כי לא מתרים אמצעים מספיקים לספורט הייצוגי.

בשוויץ, למשל, מכסה המדינה את הוצאות הספורט הייצוגי אפילו מבחוץ של חוק מיוחד. בארצות אחרות בעשה הדבר מכחוי של נוהג ויש ארצות, כמו בלגיה, למשל, המרוויחות אפילו לכת ומשתתפות בהוצאות או בגרעון של כל מיפגש בין־לאומי (ממשלת בלגיה מכסה 45% בכל מקרה כזה), והקצבות האלה ניתנות, בדרך כלל, למכוני ספורט המשמשים בסיס למחנות אימונים לנבחרות. כמו מכון ויינגייט אצלנו. הנבחרות יכולות לקיים בתם את מחנות האימון שלהן ללא תשלום.

אמנם גם משרד החינוך והתרבות שלנו נתן, באמצעות רשות הספורט, להקציב בצורה זמנית ימי אימון. אך אצלנו מוקצבים ימי אימון אלה לא לנבחרות ייצוגיות אלא דווקא לנבחרות ניצר. הדבר נועד לשרוד את פעולתן של נבחרות הנוער יאם כי ללא ספק יש בו ברכה רבה. זרי בספור סל דבר הוא אינו ממלא את יעודו, כל עוד לא בובמחים מחנות אימון מספיקים לנבחרת הייצוגית הבוגרת. כתוצאה ממצב זה, למשל, אנחנו עדים לעובדה כי במדינת ישראל מרבות הים בחרות של נערות להתאמן הרבה יותר מאשר נבחרות הנשים שלנו.

נראה לנו בכל אופן שודקן של מדינות אירופה בחדקת ריצילה יותר ובמידה המדינה רוצה לתמוך בספורט התחרותי. הרי היא צריכה לתמוך בראש וראשונה בדרג הספורט המייצג את המדינה. להקצבת כספים מעין זו ע״י המדינה יש הצדקה מוסרית רבה יותר. כי מיתן לראות את תפקידה של המדינה לתמוך באלה המייצגים אותה. אפילו אם הכספים המושקעים בבודדים אלה מגיעים לסכומים ניכרים. לא כן הדבר לגבי הספורט התחרותי בכללותו. אשר לגבי מתעוד באמת הספק, אם ראוי הוא לתמיכת יתר מאשר הספורט הצבאי, המפציל מספר רב יותר של ספורטאים.

ד. ס.

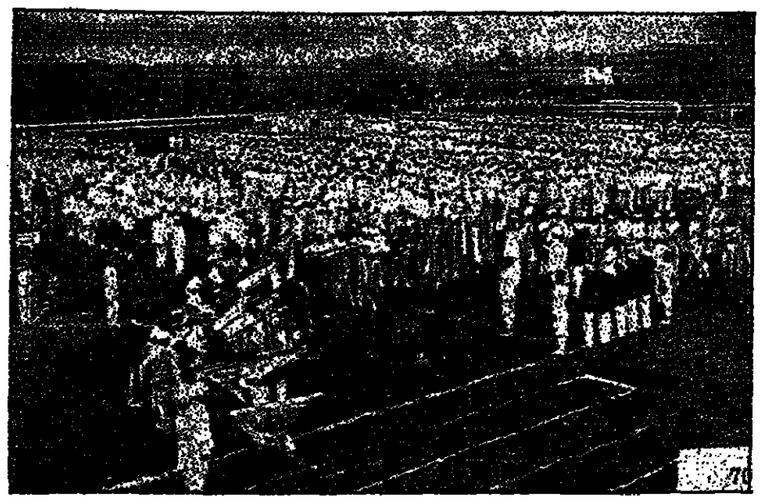

טקס השבעת הספורטאים במכביה הראשונה ב־1932 בצפון תל־אביב

עשר שנות מאבק קדמו לקיום המכביה הראשונה

מאת רן גלעד

בשנת 1922 נולד הרעיון של עריכת אולימפיאדה יהודית. אבל עשר שנים לחם המדינה, יוסף יקו־תיאלי, בעקשנות ואפיונית, לי הגשמתו של אחד המשפלים ש־הפכו במשך השנים לאירוע ספור־טיבי בין־לאומי מוכר.

זה כמה רציונות לכנס ספורט־אים יהודים עוד לעני 1922. אבל בשנה זו ברצע יקותיאלי, כיום תושב נסרציונה בגימלאות, מ־מינהל מקרקעי ישראל, בצדים מעדיים להנשמתו.

קשה היה לדבר על כינוס ספורטיבי כל יהודי בתחילת שנות ה־20. היתה זו תקופה מאורעות בארץ־ישראל, תרפ״א, תל־חי, נפ־לתו של יוסף ברומשלחיר חבריה, מאורעות פסח בירושלים, מאורעות בתל־אביב, יפו ופתח־תקוה.

בתקופה זו חלה נטיגה בספורט הארץ־ישראלי. שלוש אגודות הר־מכביות, מתל־אביב, פתח־תקוה וירושלים, צימצמו את פעילותן והתרכזו בספורט מקומי. עם שיל־המאורעות חלה התאוששות. ב־ספורט, השלטון הצבאי בארץ־יש־ראל ומחלף באחרוני, בוגר של סר הרברט סמואל, הנציב העליון ההודי־אנגלי. הפיה תקומה גם בלינו של יוסף יקותיאלי, שבעבד דת מכבים וחיקים הקים מחדש את מרכז המכבי. במחשבה על מכביה.

הפניה הראשונה לשלטונות הר־מנים הושבה בשלילה. בתשובה למכתב הוצאה של יקותיאלי נאר־מר, כי הזמן והשעה אינם כשרים לפעולות ספורט בקנה מידה יהר־ד־ישלמי. החתום על המכתב היה אחוזין סמואל, בנו של הנציב הר־עליון, שנעתר — לצומת זאת — לבקשה להשגיח עם יקותיאלי. סמואל לא יכול היה לעמוד מול כוח שיכנעו של איש שיחו. כי סיכום לשיחה נרשם כחבר באגודת מכבי ירושלים.

הסלב השני במעולותיו של יקו־תיאלי סיון לעברם של המוסדות הציוניים. הקולונל קיש, שמונה ארצה על ידי חיים ויצמן כדי לחזל את האמתדות הציונית, הנעיק את הסכמתו ליקותיאלי ל־מיצ בארגון התרזיות ספורט של מכבי, יחד עם ספורטאים יהודים וערבים. כינוס זה נערך ב־1923 ובעקבותיו הוכים קולונל קיש ל־הבחר לתפקיד של נשיא כבוד של המכבי בישראל.

שלב נוסף בכו הפעילה של יקותיאלי היה ב־1924, בעת בי־קורה של קבוצת הכח ויבה בארץ. בשיחה עם ראשי הכח ויבה, ד״ר קרנר ומלדס, הציעו יקותיאלי וכן קולונל קיש, שנכח בשיחה, ל־ארגן ב־1927 את המכביה הרא־שונה. ראשי הכח ויבה, שהיו בעלי השפעה על הספורט היהודי התוסס במרכז אירופה, התלהבו מן הרעיון והבטיחו לעני נשיאות ההסתדרות הצלמית של מכבי ב־ויבה.

נשיאות המכבי העולמי נקשרה אף היא לנושא. בתשובה ליקותי־אלי — שהיה דומת מרכזית בוסק־מת ההתאחדויות הספורט בארץ ד־אירגון מחתקי הליגה — הוצע לערוך כנס הכמה, מעין מכביה־אי־רופית, בהקביל לקונגרס הציוני ד״ר. שעמד להיערך בבירה ד־אוסטרית. ראשי מכבי העולמי הו־כינו מישראל קבוצת ספורטאים וכן את בהדרגלוי מכבי ת״א. ב־ראשות יהודים נבאי ושמעון לוטק, יקותיאלי, שאף הוא נסע לוינה, נתבקש להשיג את הסכמתה הר־רשמית של הסתדרות הציונית לעריכת המכביה בארץ־ישראל.

קשה היה להוציא את הרעיון לפועל, בעיקר מחוסר מתקנים. הצעות לבנות מתקני ספורט מר־כזיים בירושלים או בעפולה ירדו מן הפרק מסיבות שונות. ב־1928 הציע יקותיאלי למנהם אוסישקין, נשיא הקק״ל, לעיין את המכביה הראשונה ב־1932. במלאת 1800 שנה למרד בר־כוכבא. אוסישקין הסכים לשיתוף נרשם כחבר באגודת מכבי ירושלים.

הסלב השני במעולותיו של יקו־תיאלי סיון לעברם של המוסדות הציוניים. הקולונל קיש, שמונה ד״ר אלכסנדר רוזנפלד, נשיא מכבי בגרמניה, הכריע את יקותי־אלי להמשיך במאמצים לארגון מכ־כיה עולמית בארץ־ישראל. הארי־הו אף ביקר בכל סניפי המכבי בארץ במטרה לגייסם לרעיון ה־מכביה. כתוצאה מפעולות אלה שונגרה לאירופה משלחת של ורכ־בי אתנעים ממכבי כדי ליצור את הקשר הראשון למכביה.

במוץ 1931 חגן יוסף יקותיאלי את המשרד הראשון של המכביה בבית מכבי ת״א. יקותיאלי, שגב־הר לתעקיד של מוכיר הוועדה ה־מכינה, כיתן בתפקיד של „מזכיר כללי״, הייבו — כתבן, שליח מטלפן וכו׳.

בתריל הלה המשורדת רבה ל־רעיון, אולם בארץ לא זוה ברור היכן יתקיימו המשחקים. לאחר מגעים עם מכבי ת״א ופ״ת, הו־אגודות שברשותן עמדו מגרשים (בפת״ — מגרש מכבי הנוכחי, בת״א — ברחוב הצליה), הוחלט לכסוף לערוך את המכביה בסוף חודש מארס 1932, במגרש מכבי ברחוב הצליה.

סדר־ריבוב. עמר. שונות. מל־אבים. המחלקה. הנרטה שלה. סיעב לסגרני המכביה לארגן את המשחקים על מיתקן מכיר יותר. הוצע להקים איצטדיון ליד שפך הירקון (הוא איצטדיון המכביה). עדה הוחל מירוץ עם הזמן לגבי שרת השמה. שבוע לפני פתיחת המשחקים הוחיש בהי האיצטדיון כי המתקן יהיה מוכן לפתיחת ה־מכביה ויכיל 5000 מקומות ישיבה ו־15,000 מקומות עמידה. בימים האחרונים נרתמו ראשי המכביה להדוק הקרקע במגרש עצמו ו־לפנות הוחל ובעבודת כפיים. בצורת קרשים הוכשר המגרש.

ב־30 במארס 1932 הפך הרעיון למציאות. כאשר 5000 מיטמו מיצגר בחצרות תל־אביב ולעיני 20 אלף צופים הוכר בארצמדיון את המכ־ביה הראשונה.

830 ספורטאים מ־20 מדינות הוכתתו במיצגל. הם שוכנו — חינם אין כסף — בבתיהם של תושבי ת״א. היו זמרים.

אחרי 2 מדליות זהב הפכה רנאטה שטכר למהירה בעולם

מאת ש. בן־גבריאל

השיא העולמי המדוחים ב־100 מטר לנשים (10.9 שניות) שנקבע ביום ה׳, 7 ביוני, בעיר הבירה אוסטרבה, על ידי האלופה האו־לימפית, רנאטה שטכר ממורד גרמניה, נפל כרגע ביום בחיר.

איש לא ציפה ואף לא האמין, כי מחסום ה־11 שניות יוגפך ב־עיר הקשנה, ללא הכנות מרבות, כבר חודש לאחר פתיחת עונת האתלטיקה הפתוחה באירופה.

אבל שטכר, המתאמנת בשקט בכל ימות השנה, ידעה גם להפ־תיע המצב. כפי ששעותה זאת ב־אולימפיאדת מינכן, כשנטלה את שני התארים בריצות הקצרות (100 ו־200), מה. עוד, שלידה ניצבו שתי הקובאניות המצוינות, ציבאס (11.1) וואלדס (11.3). ש־דיבובות וגרמו למצוי כל יכול־ות.

משום כך, נתקבל השיא ב„קר־רות״ וללא רעש בשלם כולו. הוא בכנוס להיסטוריה השיאים השולי־מים, כמו יתר השיאים שנקבעו, מבלי לזרחיב את פרסומו, כפי שהחישב מחייב זאת.

אכן, שיאה העולמי של שטכר, נוסף, ב־1965 נמדד הישגה ב־100 ב־12.2 שניות ששותר מדי שנה. ב־1967 ירדה מתחום 12 השניות. כשקבעה 11.8 שניות וב־אותה עת אף הציבה זמן מהב ברצה הכפולה — 24.4 שניות.

האולימפיאדה במקסיקו־סיטי היתה עדיין רחוקה ממנה. אמנם סרם מלאו לה 18 אביבים, אך את הישגיה לא התעלו לרמה בהחה. בשנה האולימפית זאת, בצורו מחוני השעון של — 11.6 שניות ב־100 ו־23.9 ב־200. אמנם הישגים לא רעים, אך לא בשביל יצוג של מדינה ספורטיבית כמו מדרת גרמניה. שהקימה דור שלם של אתלטים מצטיינים, שהעניקו יוקרה לארצם, בזכיותם במדליות־זהב לא מעטות.

אם ב־1968 במקסיקו, הביאו הנה (הליכה ל־50 ק״מ) וגימנאל (ברזל נשים) תוארים למדינה גר־מניה ב„מלכת הספורט״, הרי שי־אשתקד באולימפיאדת מינכן, עלו אתלטי מדינה זו לכותרות הראר־שיות. 8 מדליות זהב השיגו הר־אתלטים האתלטיות של מערב־גרמניה. ושטכר נטלה שתיים מ־הן. נוסף לכך גם מדליית כסף, עבור מקום שני במירוץ שליחות 4×100 מ׳.

רנאטה שטכר על דוכן המנצחים באולימפיאדת מינכן

שוחה איפוא את הכותרות. שהר־עבור לבוב חיים ב־100 מטר, כ־שהיה הראשון שניצח את מחסום 10 השניות.

מכל מקום, שטכר היתה אישה הראשונה שירדה מגבול 11.0 שניות ואין ספק, שהיא אכן המהירה מכל נשות תבל, כש־טוכניות הידיעות והעתונות מ־ציינים את הישגה. במלים אלו: שטכר קבעה שיא עולמי בתחרות בין־לאומית. כשהיא נרשמה את „בעלי הזהב״ שלה.

רנאטה נולדה ב־12 במאי 1950 בעיירה ששמה שפלין. גובהה 1.70 ומשקלו 69 ק״ג. היא מש־תייכת לכיעודון ס. ק. מרסר. ש־בעיר ייה. משתלמת במכון לחי־נוך גופני. כיאה לאתלטית מעולה. מאמנה, הורסט דיטר הגלה, הי־כול להתאמות בחניכה, מדריך אותה מאז 1964.

כמשך תקע שנות המעמותה על המטלה, הצליחה רנאטה הבלוני דיה. לקפוץ 1.8 שנייה מעיאה הראשון, שעמד על 12.7 שניות. היא עשתה זאת בהיתה בת 14. אצל רנאטה מיסנר. שמה לפי־גי הנכואין, הכל התנהל על מי־מנוחות. בכל שנה התקרבה לשיא

חישגיה של שטכר ב־100 מ׳ ו־200 מ׳ היו: 11.07 (קרוב ל־11.1) ו־22.4 שניות. התוצאה הי־שנית שהיה לשיא העולמי ומוב־בעשיריה מהשיא האולימפי של הפולניה קירשנשטיין, אותו קבעה במקסיקו ונקבע אז כשיא עולמי, בטרם נשבר ע״י הפורטוגזית צ״י־צאנג.

לשכסר תארים נוספים. אלופת אירופה בשני המירוצים בהלסינקי ב־1971 וכן תואר במירוץ שלי־חות ב־1969 באתונה.

עד שבירת השיא העולמי הנו־כחי של שטכר, החזיקו בשיא הי־קודם שעמד על 11 שניות. 5 אצ־ניות. בולל שטכר, שהישותה את השיא ב־1970 והיתה אז האתל־טית השלישית שעשתה זאת. לאר־חר האמריקאית תיקס ב־1968 וצ״י־צאנג הפורמוזה ב־1970. אחרי שטכר, הישוה את השיא, הצכית גלינקובה (1972) והמזרח גרמנית שטרופאל (1972).

25 שנים ניסו אצניות מדליות לבצע את מבצעה של שטכר, כ־אז שהולנדית „המעופפת״, בלנ־קרס קון קבעה 11.5 שניות ב־אולימפיאת לונדון; עם הידיש הי־משחקים האולימפיים.

מיוצר בישראל ע״י בלסון בע״מ, המציגים: חב׳ גורית בע״מ

המועצה הישראלית לצרכנות

לזח -

„אירועי יום הצרכן״

24.6.73 – 30.6.73 (שבוע שלישי)

המקום	תאריך / שעה	האירוע	הגורם המארגן
● תל־אביב המסבה הנסיוני יפורה המכבי 5	25.6.73 ד׳ 28.6.73 שעה 11.00	● תערוכת כרי מטבח בשיתוף עם מרצה הפעולות ● תערוכת אריזות מתוכננת ע״י הגב׳ הגר אנוש כנס חברות מושבים בדרום	הרשות המרכזית לצרכנות בשתוף עם מרצה הפעולות
● כפר הבורג בית העם ● ירושלים מרכזון ויצ״ מאפו 1	24.6.73 שעה 10.00 24.6.73 שעה 16.00	בהשתתפות גב׳ עוריית ארד הרצאה בנושא צרכנות בחש־תתפות ד״ר י. יפה — נציג ה־צרכנים ובר יעאל בן־פשושן.	הרשות המרכזית לצרכנות
● מנשורה	שעה 16.00—20.00 שעה 17.00	תערוכת „הצרכן הצעיר״ חוג לקידום האשה של תנו־עת המושבים בהשתתפות הגב׳ אירנה ארסון	אינוד הצרכנים בישראל
● שדרות מרכזון ויצ״ רח׳ הרב 361/1	25.6.73 שעה 19.30 שעה 16.00—22.00	הרצאה בנושא הצרכנות — בהשתתפות מר בני בולב — מד־יר המרצה ומר ג. מוכולב — יו״ר איגוד הצרכנים תערוכת „הצרכן הצעיר״ תצוגת ארוחות זולות לעונת הקיץ ע״י ויצ״ו	אינוד הצרכנים בישראל
● חיפה סכ רופמה בית הערבות	25.6.73 שעה 20.30	ערב הסברה לזוגות צעירים בהשתתפות מגן פרקליט מחוז ת״א עו״ד י. ויגוגרד	הרשות המרכזית לצרכנות
● רחובות מרכזון ויצ״ הרצל 131	26.6.73 שעה 17.00 שעה 16.00—22.00	הנושא — „זכויות הצרכן בחוק״ הרצאה בנושא צרכנות בהשתתפות ראש העיר מר ש. רכסמן וגב׳ ש. ברזיה — יו״ר ויצ״ו ארצית. תערוכת „הצרכן הצעיר״ תצוגת ארוחות זולות לעונת הקיץ ע״י ויצ״ו	אינוד הצרכנים בישראל
● כרמיאל	26.6.73	סיור בכפלים עם מזכיר מר עצת הפועלים חבר יצחק ויגוגרד	הרשות המרכזית לצרכנות
● אשדוד מרכזון ויצ״ רח׳ יאיר	28.6.73 שעה 17.00 שעה 16.00—22.00	הרצאה בנושא צרכנות בהשתתפות ראש העיר אינג׳ צבי צ׳לקר ומר ב. מוכולב — יו״ר איגוד הצרכנים. תערוכת „הצרכן הצעיר״ תצוגת ארוחות זולות לעונת הקיץ ע״י ויצ״ו	אינוד הצרכנים בישראל
● אשקלון מועצת הפועלים ● נהריה מרצאת הפרצלים	28.6.73 שעה 18.00 שעה 18.00	כנס תרדי עובדים בהשתתפות חבר דוד לוצקי כנס פעילי צרכנות בהשתתפות חבר יצחק ויגוגרד	הרשות המרכזית לצרכנות הרשות המרכזית לצרכנות

המכון לפריון העבודה והייצור מרכז ההדרכה

בית הספר להנדסאים ולטכנאי ייצור מוסמכים

קורסים להכשרת מדריכים ב״מ. ט. מ. M. T. M.

בשיתוף — המדור לחקר עבודה ושכר עידוד במכון

הפתיחה בספטמבר 1973.

מספר המקומות מוגבל.

יתקבלו מועמדים בעלי תעודות הסמכה ב״מ.ט.מ. 1, מ.ט.מ. 2, מ.ט.מ. 3.

הקורס יתקיים באזור תל־אביב. פעמיים בשבוע, בשעות הערב.

וביום ליחידים מרוכז (יום שישי).

משך הקורס כ־5 שבועות.

קיימת אפשרות להעניק מילגות למסיימי הקורס, שישתלבו במערכת ההדרכה של המכון.

פרטים והרשמה: תל־אביב 61330 רח׳ פולי 4.

טלפון: 25-31-31 שלוחות 309, 303.

המועצה המקומית רעננה

מכרז מס׳ 29/73

תוספת ביה״ס ממלכתי מ׳

מכרז מס׳ 23/73

תוספת לביה״ס ממלכתי ג׳

ניתנת בזה הארכה למסירת הר־צות לבצע העבודות עד יום שישי 6.7.73 שעה 12.00.

את ההצעות יש להגיש למזכיר המועצה.

בנימין וולפוביץ
ראש המועצה

בבית המשפט המחוזי בתל־אביב־יפו

תיק עיבוות: 2364/73

בענין: מזון המגוה אברהם רוזנזון דיל מפורשלמד. אורגון. אחר״כ.

המבקשים: סילביה רוזנזון, ע״י בא־כוחם עו״ד ז. מפרברג ו/או י. הלברייך, מרחוב אחל 10, ירד שליט.

הנמנה

להודי יודע כי הגשה לביתי המשפט בקשה ליתן צו המכרין על ירושת המנוח הנ״ל. הנני מד־מין בזה כל אדם המענין עיש לו זכות או סיבה הראה בעזמון הנ־נתנה הנ״ל, הרוצה להתנגד לבקי־שה הנ״ל להגיש לבית המשפט תוך 15 יום מיום פרסום הזמנה זו והתנגדות לבקשה הנ״ל. שאם לא כן יתן בית־המשפט צו כמוב־בעיניו.

דוד דך, שופט
רשם בית המשפט המחוזי

בבית המשפט המחוזי בתל־אביב־יפו

תיק קובמות: 2552/73

בענין: מזון המגוה ורלהר עורדים דיל (ת. ז. 37915).

הרוצה בפעולה ביום 8.6.73 בשעה 9.00 בבוקר בזה כל אדם הר־מענין בזה שיש לו סיבה, הראה בעזמון הרוצה להתנגד לפתן צו הרשאה, להגיש בבית המש־פט חודשה עשר יום מיום הזמנה זו. התנגדות לפתן צו לא לא כן יתן בית המשפט הצו בעיניו.

דוד דך, שופט
רשם בית המשפט המחוזי

3 שנים אחריות!!

על־מקרני שקופיות

Cabin. Ricoh.

של מצלמות

הגיע הרגע הנכון

OLYMPUS 35 SPN

צלומי מספרים בן־רגע!

40 אגורות הגלות גלויה!

פוטו־ברנר

חיפה רחוב הרצל 22

בית הנתונים עיש ג. סוקולוב

יום א׳ 1.7.73, בשעה 8.45

נתון העתונאים

בשיתוף עם האגף לתרבות בעיריית ת״א—יפו

מס׳ 14 (645)

בית:

עדין — אנטישמיות בלי יהודים

בהתפות:

יצחק יידיה ערקל — הרב הראשי לת״א—יפו

מן נראיק — יו״ר האיגוד העולמי של הלוחמים האנטי־נאצים שניידרמן —

עתונאי וסופר מארה״ב (באידיש)

ומראיין — אלכסנדר קלמנס

סיום — ברוך קסלן 4. בשעות בבוקר עד 7 בערב; ביום ו׳ — עד שעה 1 בלבד.

הכנה הצירת שרה פרץ ויעתה ד׳ 4.7.73 ב־6.30 אחה״צ.

חוק התכנון והבניה, תשכ״ה—1965

מרחב תכנון מקומי מחוזי, מחוז חיפה
מרחב תכנון מקומי, חוף הכרמל

ההודעה בדבר הפקדת תכנית מפורטת

בהתאם לסעיפים 89 ו־12 (א) לחוק התכנון והבניה, תשכ״ה—1965, כי במשרדי הוועדה המחוזית לתכנון ולבניה, מחוז חיפה, ובמשרדי הוועדה המקומית לתכנון ולבניה, חוף הכרמל, הופקדה הכנית מפורטת הנקראת „תכנית מס׳ ג/758 — נהריה, כביש גישה לתחנה״, ביחד עם התשריט המצורף אליה.

ואלה הם השטחים הכלולים בתכנית:

גוש 10545 חלקי חלקות 45, 48, 51.
גוש 10548 חלקי חלקות 53, 54.
— במרחב תכנון מקומי מחוזי, מחוז חיפה.

גוש 10564 חלקי חלקות 13—18, 28, 33, 38, 60. — במרחב תכנון מקומי חוף הכרמל.

כל מעוניין בתכנית רשאי לעיין בה ללא תשלום בימים ובשעות שהי משרדים האמורים פתוחים לקהל.

כל מעוניין בקרקע, בבניין או בכל פרט הכנתי אחר הרואה את עצמו נפגע על ידי התכנית, וכן מהנדס ועדה מקומית שמרחב התכנון שלה כולל בתחום התכנית או גובל אותו, רשאי תוך חדשיים מיום פרסומה של הודעה זו ברשומות, להגיש התנגדות לתכנית במשרדי הוועדה המחוזית האמורה, לגבי חלק והכנית הכלול במרחב תכנון מקומי מחוזי, מחוז חיפה, ובמשרדי הוועדה המקומית האמורה לגבי חלק התכנית הכלול במרחב הכנון מקומי חוף הכרמל.

תאריך: כ״ח בסיון תשל״ג, 27.4.73

ד״ר נפתלי איתני
(—)
יו״ר הוועדה המחוזית־לתכנון ולבניה
מחוז חיפה

ב״ח בניסן תשל״ג
18 באפריל 1973
1131/1

לכו׳
מר מרסי חיים
יו״ר „המועל״ סניף תל־מונד
מועצת הפועלים
תל־מונד

אדון נכבד,

הנני מתכבד לאשר קבלת הר־דעתכם מ־20.3.1973 על יסוד ה־אגודה לפי החוק העתומני בתיקוף תקנות האגודה כדלהלן:

שם האגודה: המתנדבת הכלל־לית של העובדים בארץ ישראל המאגדות מועצות „הפועלי סניף תל־מונד.

מטרת האגודה: פעולת ועד עליה תל־מונד.

בברכה האגודה: לפתח את כו־תוניו המעניים הרחוגיים של ה־עובד, לטפח הרגלים של תרבות הנוף, סדר, ויקנות וכטמעת בין ציבור הפרצלים ולהשתתף בפעולות של גופים ספורטיביים ארציים.

בכבוד רב,
מ. חיון
הממונה על מחוז המרכז

אליפות וימבלדון בצל פרשת פיליץ׳

מאת ש. בן-גבריאל

אליפות וימבלדון בטניס תפתח כמצופה, מחר אחר־הצהרים. אך גם הפעם, כאשתקד, ללא ה„בד־לים״ בטנים העולמי, בעקבות הפ־סדר של היונוסלאווי ניקי פיליץ, בבית המשפט הגבוה בלונדון.

אם הפעם קיוו לראות באליפות הראשונה במעלה בטניס העולמי את כל השמות המפורסמים, רצה הגורל אחרת. בנסיבות לא מובנות, אשתקד נמנעו חברי הלהקה המקצוענית לישול חלק באליפות זו, בגלל מכסדר כספי, שהיה בין ראשי הלהקה לבין הנהלת המר־עדון. לן שייכים מגרשי הטניס של וימבלדון, לאחר מדים הגיעו שני הצדדים לפשרה, והוחלט, ש־השנה יבואו כל ה„תותחים״. פרט לרוד לייבר (טובל מיהושי בב ופרט לפני חודשים מכל פעילות) להשתתף באליפות הגדולה, אך ב־דרך אירע „תקרי.

הסכם באיגוד

לאחר שנים של עמל, הושג סוף־סוף הסכם באיגוד הבין־לאומי, ש־לפיו יכולים הטניסאים המקצועניים להשתתף במשחקי גביע דייוויס, משום שגם הצרבנים, אינם „נקיים״ בכל הקשור לבענקים כס־פיים. ארצות רבות קיבלו בקודת רוח את הרעיון, משום שמעתה ואילך יוכלו לשתף את שחקניהן במפעל „שבב זה״, לאחר שבדרך בשנים האחרונות, כשבכיריהם נס־עו את־קולבנם, וסירבו בדחמי תבל, שם הרוויחו ועשו „חיים משוגעים״.

פיליץ׳ המעלם

הקריאה ששגרה לטניסאים אלה ע״י התאחדויות הלאומיות, מצאה אוזן קשבת אצל כולם. פרט ל־„כבשה השחורה״, ששמה ניקי פי־ליץ. הלה אמנם אישר את בקשתה של התאחדות היוגוסלאווית ל־בוא לאנגרב ולמלא את חובתו זה לאומית. במשחק נגד גיי־ד־לאנגד החוקה. אולם הטניסאי גבה הקו־מה, אשר יד ימינו, לא הופיע. היוגוסלאווים נוצחו במשחק זה והתרעמו על שלא עלה לשלב זה בא בגלל פיליץ, שיכול היה להמנע את הקפדה של מיה. לכן החליטה ההתאחדות היוגוסלאווית להעניש קשה את „הילד השובב״ שלה.

לראשונה הישעתה אותו לתשעה הודשים ואחר־כך הוחמרה את ד־עונש, כשהישעתה אותו מלהופיע בגודתיה, לכל ימי חייו. בכך

ניקי פיליץ׳
גורם התסבוכת

לא הסתפקו היוגוסלאווים. „הערוץ שגרם פיליץ, לא יכופר״, סגנו ראשי ההתאחדות. הם פנו להת־אחדות הבין־לאומית ודרשו ממנה להשעותו מכל פעילות. כבוכן, ע־זו היתה חייבת לקבל את סיבת חברתה. אבל הסתפקה רק בחדש ימים. דהיינו: מהראשון ביוני עד סוף החודש. עד שנתקבלה ההחל־טה, הספיק פיליץ׳ להשתתף ב־אליפות אירליה ברומא. אך נשר כבר בסיבוב הראשון, יומיים, ל־אחר שהופיע בגמר ברולאן־גארי, שם נחל תבוסה בידי הרוסני אי־ליה נאסטסה (6:3, 6:3, 6:0).

אמנם אליפות וימבלדון תחל ב־25 ביוני, הוזה אומר, חבישה ימים לפני תום מירוץ הגונש. אבל ברור, שפיליץ׳ לא יוכל להופיע לא רק בריבוטת המחדגים, כפי שניתן היה לצפות. אלא בכלל. זאת, משום שחיום החמישי של האליפות, מתוך 12 יבי ההתבר־דדות, יוזה כבר בשלב שמינית הגמר. אם כמובן, הנעים לא יר־בש את המוצדים.

והעיר ירושלים צהלה ו־שמחת.

זה קרה בשעות המאוח־רות של יום רביעי כאשר התחילו להגיע לכיכר אלפי אוהדי קבוצת הפועל ירוש־לים מאיצטדיון „בלומפילד״

עולם הספורט

ביפו, שם זכתה קבוצתם ל־ראשונה בתולדותיה, בגביע המדינה בכדורגל לאחר ש־הכניעה את האלופה, הכח־מכבי רמת־גן בתוצאה 2:0.

צילומים: רחמים ישראלי

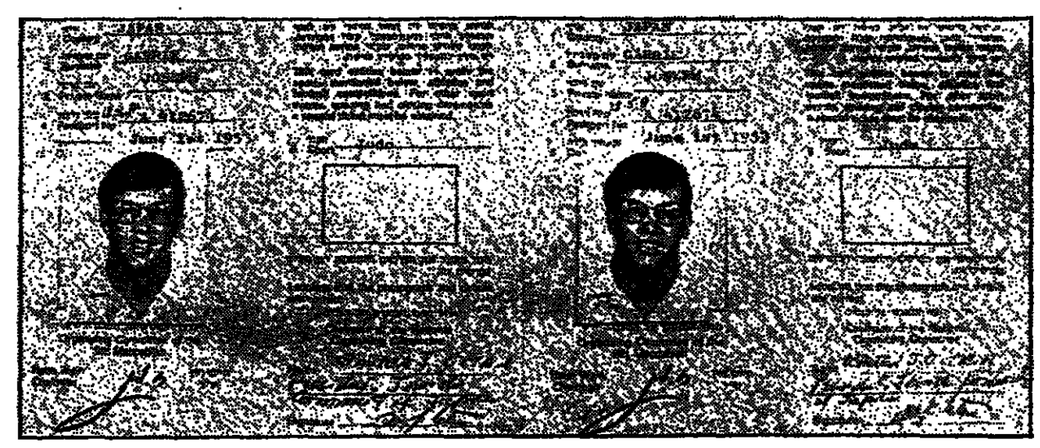

במשרדי המכביה כמעט והושלמה רשימת הספורטאים שישתתפו בתחרויות־זכות הראשונים שמורה ליאפאני יוסף גאריה שהיה הראשון ששיגר את טופס ההרשמה ויהיה הספורטאי היחיד טייצג את ארצו־ליפאני הוצא כרטיס משתתף מס׳ 1 ויש אומרים כי מספר זה ילווה אותו גם בתחרויות עצמן...

ערב משחק הגמר קיבל הנשיא קציר שיעור בכדורגל

שעור מאלף בכדורגל בכלל, ובמאבקי הגביע בפרט, קיבל נשיא המדינה פרופסור **אפרים קציר** ערב לפני בואו לאיצטדיון „בלומפילד״ ביפו לגמר גביע המדינה, שנערך בחסותו, בין קבוצות הפועל ירושלים והכח־מכבי רמת־גן.

כיאה לאיש מדע התיחס פרופ׳ קציר בכל כובד הראש וביסודיות להופעתו הראשונה כ־נשיא־במשחק כדורגל.

עוד בראשית השבוע שעבר, כ־אשר בדק הנשיא את לוח הזמ־נים שלפניו וראה כי עליו להופיע ב„בלומפילד״, חזא הוד

הנשיא קציר
התופעה מחייבת

קשר באמצעות שליחו עם ה־התאחדות לכדורגל וביקש לקבל פרטים מדוייקים: כיצד מתב־הל המשחק, באיזו שיטה מקיי־מים את מאבקי הגביע, מי ה־קבוצות שעלו לגמר וכיצד, כיצד נהגים במקרה של תיקו, כמה זמן נמשכת ההארכה, מתי מוב־רע המשחק ב„פנדלים״ וכו׳.

כדי לעדכן את הנשיא בכל הפרטים והדרושים הוצב אורי וילנסקי, פקיד ההתאחדות ה־ממונה על הענינים המקצועיים, יום לפני המשחק בלשכת הנשיא, הסביר והשיב על כל השאלות שהתבקש לו.

הסדר לחוד — מציאות לחוד

לאחר לבטים ממושכים אישר־רה סוף סוף הנהלת ההתאחדות לכדורגל את הסדר ההשלומים החדש עם הקפנת מעבר בכל ה־קשור להנבלת העברות השחקנים מקבוצה לקבוצה בליגה הלאומית ובליגות א׳.

מכיוון שאישור הוקנטן בא לאחר שנקבעו כבר עיסקות רבות של העברות שחקנים, המילו עסקנים רבים את הנחלת הה־הלה כ„שער שהובקע אתרי שרי־קת הסיום״. לדעתם לא הוקשה אף קבוצה להוכיח כי החסכם בינה לבין השחקן בענין דמי החתימה (שהתקנון החדש אר־סר עליהם) נחתם עוד לפני אי־שור הוקנון, ועל כן מותר ל־שלם את חסכום בהוצאם ל„הור־אות השעה״ שבתקנון החדש.

שווייצר גילה 92 גומות באיצטדיון הכדורגל בר״ג

בעיה בלתי צפויה התעוררה לקראת המשחק הביך ארצי בכדורגל בין נבחרות ישראל ואורוגואי, שנועד להערך באיצטדיון העירוני ברמת־גן בנעילת המכביה ה־9.

המאמן הלאומי החדש, דוד שווייצר, ביקר בשבוע שעבר באיצטדיון הרמת־גני וספר על הדשא לא פחות מ־92 גומות. מסתבר, כי במסגרת השיפוצים והשיפורים הכלליים המבוצעים במתקן הוותקנה מע־רכת השקיה חדשה הפועלת ל־פי שיטת לחץ. המים הזורמים בצורות שמתחת לדשא יוצאים התוצה דרך גומות פלסטיות, ה־מתרוממות מעל לפני הקרקע בשעת החשקיה ושוקעות לאחר מכן. אולם לא כל הגומות חוז־רות מאליהן וגם אלה ששוק־עות — יוצרות שקעים במשטח.

שווייצר דיווח מיד להתאח־דות על התרשמותו מהסידור ה־חדש באיצטדיון, שלפיו יהיה על הכדורגלנים לדלג מעל מכשו־לים או לשקוע בבורות בשעת המשחק. ההתאחדות הודיעה כבר להנהלת האיצטדיון כי בדעתה לשלוח מבקר מיוחד ושופט בין־לאומי כדי לאשר את המגרש למשחק בין־לאומי ופסק אם אי־שור כזה יינתן אם אמנם ימצאו גומות או בליטות על הדשא.

יעקב בוש

טעות אופטית

ליהושע רוזין מאמן כדורסלני מכבי ת״א הובי מיוחד במינו: לחפש כדורסלנים ענקים.

רוזין הופיע בשבוע שעבר בעת חותנת תיכון יוסף לדיה, לר־אות ממרחק ענק, הגבוה בהרבה מכל אחד מהכדורסלנים העכ־דים לרשותו. משהוקרב לבחור הנבדר לו כי זה... שמד על כסא.

אבל המאמן לא נרתע. הוא ממשיך בחיפושיו.

החוזים נשרפו

כדורגלני האנבר בלינה ה־מערב־גרמנית ערכו סקס מיוחד במינו אתרי שנגלו במחזור ה־אחרון של המשחקים מירידה ל־ליגה השניה. הם שרפו את ה־חוזים שחתמו קודם. לכן עם הנהלת הפועדון, לקראת הופעתם בעונה הבאה בליגת המשנה. עתה יחתמו חוזים חדשים שיתאימו לליגה העליונה.

דני רום התעניין אם יקבל שיחרור אוטומטי...

שלושה כדורגלנים מהנבחרת הלאומית של תחילת שנות השישים נפגשו בשבת שעברה בגמר גביע הכ״ה לקבוצות הליגה הלאומית: אברהם מפל, מאמן מכבי חיפה ויעקב גרומדמן מאמן מכבי פתח־תקוה ניצבו ליד שדה המשחק בעוד שהשלישי בחבורה, דני רום (שמולביץ), הופיע עדיין כשחקן פעיל בשורות החיפאים.

מפל, הודה כי לא היה מסוגל אפילו לעמוד 90 דקות באמצע המגרש, לא כל שכן להתרוצץ בו; יעקליה גרומדמן לעומת זאת — כאשר הקניסו אותו עלידי הדונמה של רום — השיב מיד: „מה הוא כל כך טוב היום? כמו שהוא משחק גם אני הייתי יכול״.

אבל דני רום, בן ה־34, שמילה דוקא כושר נפני מצויין, ניצל את נוכחותו של מזכיר ההתאחדות יוסף דגן במגרש כדי לברר האם חוק השחרור האוטומטי של כדורגלנים בגיל 32 עדיין בתוקף. הוא לא פירט את תוכניותיו ורק ציין ש„טוב לדעת על כל מקרה״. אלא שלמזלנו לבו — החוק בוטל.

גמר אקדמאי

תא הכבוד של המזמנים היוונה מאז ומתמיד בעיה עדינה במשחקי כדורגל חשובים, כגון גמר גביע המ־דינה שנערך בשבוע שעבר באיצטדיון „בלומפילד״. גם לאחר שנקבעים, לאחר סיגון מדוקדק, האישים אשר זוכים בכבוד לשבת בתוך הוא, נמצאים תמיד מסתננים למיניהם, המערימים על הסדרנים ותופסים מקומות לא להם.

לקראת הגמר האחרון החליטו אנשי ההתאחדות שסיפלו בסידו־רים סכנים — **יוסף זגן, נחום ציפלוביץ ויעקב אראל**, לא להש־איר את מלאכת השמירה בכניסות לוהא בידי הסדרנים המקצועיים בלבד. דובר ההתאחדות יעקב אראל ניצל את קשריו הטובים עם ההתאחדות הסטודנטים וב־אמצעותה האמין שתי דימלות־סטודנטיות.

הצעירות החנויות, **נחמה ודני־אלה**, קיבלו את פני הבאים לוהא ולינו אותם אל המקומות ש־נועדו להם. מכיון שהגמר מגרד בחסותו של נשיא המדינה פרופ. **אפרים קציר** וגם הדימלות הנן סטודנטיות — היה זה ללא ספק גמר אקדמאי.

הזמנים משתנים

אף בחלומותיהם הנרעים ב־יותר לא תואר: לעצמם מיסדו קר־בוצי השומר הצעיר שיום יבוא ומזכירות הקבוץ הארצי ותצטרך לדון ב... מקצועות בספורט. ל־אחר שועדת הכדורגל, המורכבת בעיקר מאנשי הקבוצים, מיהלה מערכה ממושכת בהתאחדות ל־ספורט למען שמירה על יסודות החובבות, הוקמה לאחרונה ועדה מיוחדת של פעילי־כדורסל וכ־דורגל בקבוץ הארצי.

מתפקידה של ועדה זאת לב־חון את כל הקשור בנושא המק־צועני והחובבות בענפי ספורט אלה במשקים ולהביא את מסק־נותיה והמלצותיה למזכירות ה־קיבוץ הארצי שתקדיש לנושא דיון מיוחד.

קרויף אינו אוהב עתונאים

יוהן קרויף, כוכבה של אייקס, מחזיקת גביע אירופה לאלופות, אינו מוהג להעניק ראיונות ל־עתונים, רדיו, טלוויזיה חינם אין כסף. אצלו זה פרמיום. „אינני אוהב עתונאים — מתודה קרויף באחת ההזדמנויות — הם תמיד מבקרים אותנו. אם אנו משי־גים תוצאה טובה הרי שסגנון המשחק אינו מספק אותם, אם הצגנו כדורגל טוב — אין הם מרוצים מתוצאת המשחק״.

אבל, **שפנו קובאר**, מאמנה לשעבר של אייקס, שיאמן בעונה הבאה את נבחרת צרפת, נאות לגלות את סוד הצלחתה של ה־קבוצה ההולנדית: „אנחנו משח־קים כדורגל מודרני ביותר. לא 2-4-4 ולא 4-2-4 אלא 1-10. ה־כדור שלנו דומה לכדורסל ול־הוקי. כל הקבוצה מתקיפה וכל הקבוצה יורדת להגנה״.

מישהו נזכר אחרי 25 שנה

התאחדות לכדורגל לא שכ־חה אמנם לציין את חגיגות כ״ה שנות המדינה ואף אירגנה מפ־על גביע מיוחד לכבוד המאורע לקבוצות הליגה הלאומית ולי־גות א׳. אולם מסתבר כי גם אחרי 25 שנות עצמאותה של המדינה נשארה בהתאחדות מז־כרת מתקופת השלטון המנדטורי והיא הוצאה מהשימוש רק לפ־ני ימים אחדים.

אחת החתמות שבהן נהגו ל־השתמש נשאת את הכתובת: „ההתאחדות הא״י לכדורגל״. ה־חותמת הוחלפה לפני ימים אח־דים — בשעה טובה וטוב מאר־חר...

מקום המגורים אינו פוסל

פרשיות שוחד של מכירת מש־חקים בכדורגל לא הטרידו במ־יוחד בעונה האחרונה את ה־התאחדות. מכל החשדות שנב־דקו ע״י מודיעין אזרחי נמצא רק מקרה אחד, בו מצא פרק־ליט ההתאחדות ע״ד **צבי יפה** לנכון, להפעיל את ועדת החקירה למניעת מעשי שחיתות.

אולם גם לקראת דיון יחיד **זה התעוררה בהתאחדות** תקלה בלתי צפויה: עו״ד **דוד לב**, אחד משני חברי הועדה, הרגיש את עצמו שלא בנוח לאחר מינויו בר־לל היותו תושב יהוד, שכן החקי־רה מתנהלת סביב משחקה של קבוצת מכבי יהוד, מליגה ג׳. אנשי ההתאחדות הרגיעו את עו״ד לב כי מקום מגוריו אינו „מחשיד״ אותו בעימיהם.

מהפועל — להפועל

לאחר שמרכז הפועל שמע את הד״ח של **יוסי דור** על מפעלי הכ״ה שאירגנה ההתאגדות תחת חסיסמה „מהפועל — בחוקרה למדינה במסגרת חגיגות הכ״ה״, הציע עמוס גיל (והצעתו הוד־קבלה) להביע הוקרה למארגני המפעל. העיר מי שהעיר ש־סיסמת הוקרה זאת חיא „יחלל־ה, ולא — פיר.״

שוב מן הראשון

מאת ש. בן-גבריאל

עתה ברור, שבעקבות כשלונו של פיליץ׳ במשפט, הוחליטו 14 מתוך 16 המדורגים (פרט לנאסס־סה וקודש), להחרים הטנה את וימבלדון ובקב כך. ייאלצו ה־מארגנים לקבוע דירוג חדש. כש־נאסטסה וקודש ידורגו כנראה רא־שונים.

החרמה סיטונית

יתר על כן, גם מספר לא מבוטל של טניסאים — חברי ה־איגוד המקצועני — בראשם ה־טניסאי הדרום־אפריקאי קליף דרייזדייל, יחרים את האליפות. יוצא אימה, שמתוך רשימת 11

איליה נאסטאסה
בין הפטיש והסדן

הטניסאים, שהבטיחו הופעתם, רק מחציתם ישתתפו, ובעיקר יחוו אלה ממדורגי־הדרגה הבריטאיה. אבל ב־בריטניה, לא יהיו אלה הבכירים שבהם, אלא הבלתי־מנוסים. דרייד־דייל אמר, שלדעתו, יצייתו 90 מתוך 97 המקצועניים להחלטת ה־חרם.

מכל מקום, חברים מאמינים שברגע האחרון תוחה פשרה בנדון, ואם לא, הם תולים תקוות באלה שיטתפר, וכדוגמה לכך הם מצי־נים את מה שארע אשתקד, כ־אשר המקצועניים לא הופיעו. אז כמובן, סמית היה עדיין בחזקת חובב וכן גורמאן, קונורס ואח־רים. וכן גם נאסטסה, אפרכי הה האחרון קיבל פקודה מארצו, ל־השתתף באליפות על־אף האיסור.

בהקשר לכך, נאסטסה אינו יודע מה לעשות משום שהצטרף לתומ־כים בחרם, כהזדהות עם חברו פי־ליץ, בצד שאוקר מצדד בחרם ואינו מצטער כלל וכלל, אם לא יופיע בוימבלדון, שאינו מחוה עבור המקצועניים מעמד ראשון ב־עולה.

סמית ראשון

נציף מבט לאחור ונשווה את מה שארע אשתקד, למה שצפוי ב־וימבלדון השנה.

שמונה המדורגים בשנה שעב־רה היו לפי הסדר: 1) סטן סמית (ארה״ב), 2) איליה נאסטסה (רד מניה), 3) בנואל אוראנטס (ספרד), 4) אנדרס גיסנו (ספרד), 5) יאן קודאס (צ׳כיה), 6) פייר בארטאס (צרפת), 7) בוב יוהיס (דרום־אפריקה), 8) אלסס מרבלי (בריט־המעצות).

השנה, עם צירופם של המקצו־עניים, חל שינוי מה. אך לא לגבי שני הראשונים. בין ניקומבר מ־אוסטרליה, שאיבד חרבה מיכולתו כאן נחל שלוק פעמים רצופות את התואר באליפות וימבלדון, הר־צב במקום השלישי, לפני האמרי־קאי סחום־המור. ארתור אש, ה־אוסטרלי בן ה־38 קאן רוזוואל, שהופיע פעמיים בגמר, ההולנדי הום אוקר, שגבר תוך שבוע פעמיים על סטן סמית (פאריס ורר־בא), האמריקאי מרטי ריסן, שגבר של כבר בסיבוב הראשון באליפות „קוינס־קלאב״ בלונדון (מורגיר הכנה, שבוע לפני פתיחת וימבלדון) וריו אמרסון בן ה־35, שכבר איבו בוהן הטון בטניס השילבי. אם־כי לאחרונה הפגין יכולת מוהה ב־טורנירים השונים בארה״ב.

בין יתר שבונות המדורגים, מוב־אים אנו את הום טרבאן בארה״ב (9), קליף ריצ׳ מארה״ב (10), ה־כוכב העולה, האיטלקי אדריאנה פאנאטה (11), צוריאה לפני הודש את נאסטסה באולם סבור בלונדון, מנואל אוראנטס, סירב לבקום ה־12. לאחר הלא הנעלה. מאז פצי־עתו בבבע דיווחים אשתקד, ה־אוסטרלי הצעיר ג׳ון אלכסנדר, ש־ניבאו לו עתיד מזהיר, אך עדיין צוצר במקום. בוב לוץ מארה״ב, שלאחרונה היה בלתי יצ׳ב ומעניין — זמן קצר לאחר שזקף לזכותו הישגים מרסיסים. ושני האחרון־נים, יאן קודאס הבריטי רוגר טיילור, שגבר לפני שנתיים על המומחה הספר 1, דוד לייבר.

ובכן, קיבים הימים בעולם הטניס. אם־כן לא נוחר לנו. אלא להמתין ולעקוב אחר ההתרחשו־יות עיהיו תוך הסבוריים הקרובים על מגרשי הדשא הבמוטים של וימבלדון.

ANGLIT KALA SAFA

אם בידך המילון האנגלי - עברי והעברי - אנגלי של ר. אלקלעי

המחיר:
מילון עברי־אנגלי ... 36 ל״י
מילון אנגלי־עברי ... 39 ל״י

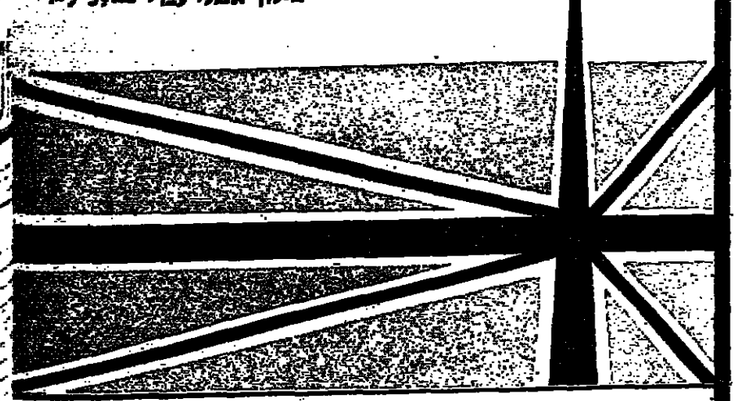

לכבוד
ספרית „דבר״,
ת.ד. 199, תל־אביב
נא לשלוח לי את המילון העברי־אנגלי / האנגלי־עברי,
רצ״ב שיק / המחאה ע״ס _____ ל״י.
שם _____ כתובת _____
תתימה _____

ספרית דבר

להשיג בחנויות הספרים ובטניפי „דבר״.

24 שעות · 24 שעות · 24 שעות · 24 שעות

מבחר

טלוויזיה

* 71.32 — „חכורת ברזילי״ — „אחותי הקטנטנה״.
* 18.32 — „שומרי הקיר״ — ליוה יקיר.
* 20.00 — „גוליה״ — „סי מפוך מתיקות״.
* 20.50 — „השבוע לפני עשרים וחמש שנה״ — פר־שיות ממלחמת העצמאות.
* 21.05 — „מלחמה ושלום״ — פרק רביעי. „שגעון״. הנר־ון של אנדרי נרשת לצער ולי־דכאון לנפשה. וכאשר אנטל קי־ראגין מחזר אחריה, היא נענית לחידודיו. הריחוקה עם אנדרי מתבטלים.
* 21.50 — „תעודה״ — „מסע אל תוך הקיר״. סרט תעוד של הקיר בצפון אמריקה.

רדיו

* 11.30 — „נקודות בקוי״ — עם צוות התותחנים בשר הטבלה, מה מצטיין את התותחנים בשר ב־יחי רביבה חוים אלה (צ).
* 21.05 — „עולמם של זק־נים״ — התכתבות מנסה להראות את הקשר שבדקות יחד עם תכניך הנשמה שבמאבק על חיים שלמים ומלאים עד לסוף (צ).

המבחר נכתב על ידי מבקר־ני הקולנוע והתיאטרון ה־קבועים.

קולנוע

ירושלים:

* „קאבארט״ (אריון) — מה מליון־מיסיסיפי, שפליאנה מתרחשת בברלין בעל הנאצים ב־שנות השלושים. סרט זה מבטא אווירת אינטנסית ובדרך מעמד ביחיד בה של ליזה מינלי.
* „מאבנו אחרון בפאריס״ (ריון) — הפרסומת הרשמית עשי־תה שרות דב סרט מצרפת בעל איכות נפלאה. ביסי אישי כל־ה־מרגיע. סרט על כריתות על אהבה על רקע בלבול משפחת. סרט פליאסאי. של הבמאי האי־טלקי ליליאנה־נראפי על המבט הפרטי של הנשיות מדגישה קצת יותר מדי עדינויות מטלות בכל הנשיות בסך הכל סמלית. סכן חשוב מרתק ומתוך — גם את אלה שיחליט כי הוא „בגילי״ — יהיו כאלה.
* „הפנדקי״ (פמרד) — סרט מרתק. שוקף יעשיר על מבנה ומיבאניזם פנימי של משפחת־המר־מה בחיים אמנם סרט בלתי מוסרי כי הסימפטיה שלך עם ה„מאפיה״. הפרבי כנבר „הי רעיה אך הוא המורה אינו מש־חק תפקיד „אמא נמוך אחרי הבריאה המוחר והמשחק הפרשים.
* „לילה באופרה״ (ארנון) — סרט ישן ומצוין בשר האחים מארקס. המאחר שהי נוסחאות — ז של הקומדיה שלהם חוי של הבלהבאמה והרוברבים המשחה השילוב בשמח בחורה משעלמת ממש. אולי קצת על חשבון ה־להסחים הקיצוניים שר האיים מארקס. כפי שהתבטאו בסרטים הר־קדם „ברבריחה״. האמה בשביל כל הוכר־קולנוע.
* „האלמנה קוידיי״ (הבירה) — סרט־אימה צרפתי על צמאון בשמות השלושים. סיפור בנמשה גורלי על בריחתו של אסיר, ועל אהבה וקנאה שהובילו לשרשה אלימה. משחק מצויין. של אלן דלון וסימון סיגרת.

תל־אביב:

* „סיאר ורזאלי״ (מצון) — סרם עליז של מגשים שם ועש־רים. משולש הפוך שבאיבה פנמר עוה בין שני גברים הם נפשים חבי־רים צמודים כשהאשה נאלצת לי עזבם. איך מתנתק. סאטי סרי־מי מבטא אורנות אינטנסית יוצרים בדרגה מעדי ביחיד בה של ליזה מינלי.
* „מאבנו אחרון בפאריס״ (ריון) — הפרסומת הרשמית עשי־תה שרות דב סרם מצרפת בעל איכות נפלאה. ביסי אישי כל־ה־מרגיע. סרם על כריתות על אהבה. על מיזם על בלבול משפחת הכריתים. מעיזה. של הבמאי האי־טלקי ליליאנה־נראפי על המבט הפרטי של הנשיות מדגישה קצת יותר מדי עדינויות מטלות בכל הנשיות בסך הכל סמלית. סכן חשוב מרתק ומתוך — סרם אלה שיחליט כי הוא „בגילי״ — יהיו כאלה.
* „הפנדקי״ (פמרד) — סרם מרתק. שוקף יעשיר על מבנה ומיבאניזם פנימי של משפחת־המר־מה בחיים אמנם סרם בלתי מוסרי כי הסימפטיה שלך עם ה„מאפיה״. הפרבי כנבר „הי רעיה אך הוא המורה אינו מש־חק תפקיד „אמא נמוך אחרי הבריאה המוחר והמשחק הפרשים.
* „לילה באופרה״ (ארנון) — סרם ישן ומצוין בשר האחים מארקס. המאחר שהי נוסחאות — ז של הקומדיה שלהם חוי של הבלהבאמה והרוברבים המשחה השילוב בשמח בחורה משעלמת ממש. אולי קצת על חשבון ה־להסחים הקיצוניים שר האיים מארקס. כפי שהתבטאו בסרטים הר־קדם „ברבריחה״. האמה בשביל כל הוכר־קולנוע.
* „האלמנה קוידיי״ (הבירה) — סרם־אימה צרפתי על צמאון בשמות השלושים. סיפור בנמשה גורלי על בריחתו של אסיר, ועל אהבה וקנאה שהובילו לשרשה אלימה. משחק מצויין. של אלן דלון וסימון סיגרת.

תל־אביב:

* „סיאר ורזאלי״ (מצון) — סרם עליז של מגשים שם ועש־רים. משולש הפוך שבאיבה פנמר עוה בין שני גברים הם נפשים חבי־רים צמודים כשהאשה נאלצת לי עזבם. איך מתנתק. סאטי סרי־מי מבטא אורנות אינטנסית יוצרים בדרגה מעדי ביחיד בה של ליזה מינלי.
* „מאבנו אחרון בפאריס״ (ריון) — הפרסומת הרשמית עשי־תה שרות דב סרם מצרפת בעל איכות נפלאה. ביסי אישי כל־ה־מרגיע. סרם על כריתות על אהבה. על מיזם על בלבול משפחת. סרם פליאסאי. של הבמאי האי־טלקי ליליאנה־נראפי על המבט הפרטי של הנשיות מדגישה קצת יותר מדי עדינויות מטלות בכל הנשיות בסך הכל סמלית. סכן חשוב מרתק ומתוך — סרם אלה שיחליט כי הוא „בגילי״ — יהיו כאלה.
* „מאבנו אחרון בפאריס״ (שבים) — ראה „רון״. ירושלים.
* „חצבת הקולנוע האחרונה (אורלי) — ראה קולנוע „פרד״. תל־אביב.
* „סיאר ורזאלי״ (אריה) — ראה „אמור תל־אביב״.
* „כל מה שתמיד רצית לדעת על מין ולא העזת לשאל אודלי״ (ארמון) — קומדיה מסרהת למחצה המאמרה עוקצנית למחצה על בעיות המין של דורנו. ה. ה. אלן השכיל „להתמסר לדמיונו הי איטי הנישמי. שהוא עשיר. מסר תיש וכלל יכלל לא מרגנרטי. בדרך כלל (מרם לכמה הסתיגויות) מעוגב מעולה מן כמה השלמות חברתיות. מאמשקת.
* „מאבנו אחרון בפאריס״ (מאר) — ראה „רון״. ירושלים.
* „שביל החלב״ (בית רוס שילד) — סרם נהדר של לאיס בוניואל על גורלו של אדם ב־חיפשתו. של דת ועל משמרים על אמונה וכפירה. סרם של אר־דאות וסמלים וללא גיבורים. סרם פילוסופי רצוף. שיש בו הר־בה מאד והעבר מעשים הריאליס־רוח של השתעשעות בלתי־מחו־ייבות.

תיאטרון ובידור

* „תעלולה עץ גב פה לוהטים״, תל־אביב („הבימה״) — אחד ה־מחזות המוצלחים עדים אך ומוחר אהובים על סנט הילאמס. שכתב איש. מלודראמה מתוצאת מרב רגשות: אהבה, קנאה, שנאה ואר־וה. ושמשעת סמנים הילאמסים אשמיים. מיקל מרים בנה הצנה ריאליסטית ומאה מאד. עליאה ה־קלניות הסרגמת לעתים שבה. משחק טיב של אלי כהן, יעל דרד יאנה. דליה פרידלנד ושמעון מינקל.
* „יעקבי ולירנטלי״, תל־אביב („המאמרי בשיתוף עם „המחאי״) — המחזה סמדרת שחוות האנר־מרד של חנוך לוין. עם כמה הרוחרים נוגים מאד על גורלו של הגרים על אושר. הקצה ש־ביים לוין הוא מן המעולות שהר־עלו אי פעם בארץ: הבים מאר־עק. הסכרי. נקי ומכון. משחק מעולה מעבדה הנרגשות של זה־ירה יעריאלי. אלברט כהן ובעיקר יוסי בדסון. הצנה שאין להתאמצה.
* „ביסת המאמרים״ תל־אביב („שעיין ביסת״) — מבנית מאמרים משעשעת למדי ומכאיבה רק לעתים רחוקות. הערב מרכב מקטעים שנכתבו עליידי מחברים שונים. הקטעים אינם אחידים ב־רמם הבימתי ועדנה שבים אינו מגובש לגמרי אבל הנשמה של שלושת השחקנים יסלה שפיצ־ה. סביבה צעיר ושמעון לבראי מצר־ינת.
* „ממאמים קד ואדים״ ע ר ד — (תיאטרון חיפה) — רחיב תימה מאת הרשע סובול על בעיית הדת במדינת ישראל. ועל הפעמים של ואיש ומלכה על איחוד המדינה הזאת. הקטעים הנרמדים ממש הם מרוב קים. הבימתי של עדנה שבים מאפיע לרוב ולא המצאות. הר־משחק של כל השחקנים מעולה.

פריון וניהול

(המשך מעי 9)

יתר. בחוסר הבשרון להקיף מרר עובדים את כולם יכולתם. סער של הסכון לפריון של „דרכים לחבר־לת הפריון בתעשיה״ מתיחס ל־בעיה א. נאמר בי בין היתר. בלי שון ציבה. שלאחרונה חל אכנם שינוי לטובה ברמת הניהול. אך אנחנו הלקויים הסמרקסראלים. בשטל הסכון קשה לבצל ביבול מידבי את הציה. אי־אפשר לחתר מעמת בסוגי העבודה השונים. אי־אפשר לעסוק במחקר ופיתוח. ומרר בתמה הכהבה הסרונות. אולם פער עלים בדלים אינם עתובה לשל ולהגברת התפוקה והפריון. מנהל חברת ההשקעה של בנק דיס־קונט. דן טולקובסקי. סבור. כי חלק מהבעלות שלנו נובע מרר קבת מתלים בדלים מדי. יחסית ליכולת המהלים שעמדו לרשות התעשיה. מחקר שנערך מטעם הר־מכון לפריון מאשר הנחה זו ומר־תיר מקום רב למחשבה בדבר יכו־לת הניהול התעשייתי בארץ. בתור כיר שהגיש לפני כחדש ימים לשר המסחר והתעשיה מנהל המכון, יקראל פיקן. הוא מביא מיבאים על התפוקה ביחס לנדל המפעל:

קבוצת גודל המפעלים לפי מספר המועסקים	מספר מפעלים	מספר מועסקים	תפוקה גולמית במיליון לירות	תפוקה למועסק באלפי ליירות
מעל ל־5	5.902	216.210	10.666.9	49	100
כולל המפעלים המעסיקים					
5—9	2.653	17.043	594.3	35	71
10—14	1.004	11.970	501.8	42	85
15—19	450	7.557	305.3	40	81
20—24	323	7.073	285.7	40	81
25—29	226	6.130	311.7	51	104
30—49	500	19.016	954.0	50	102
50—99	371	25.689	1.403.0	55	112
100—299	247	38.978	2.204.3	57	116
300—499	72	37.603	1.677.0	61	124
500—999	41	27.197	1.331.5	49	100
1000 +	15	25.567	952.6	37	75

מהמבאים (ראה טבלה) מתברר. כי יש מיתאם חיובי בין הגודל לתפוקה. אולם רק עד גבול מסרים. התפוקה למרבה עלה כבל גודל המפעל. עד סדר גודל של 500 עובדים. מכאן והלאה היא ירידה. ובמפעלים המעסיקים בין 500 ל־999 עובדים התפוקה לעובד היא כמו בבתי־חרושת של 30—49 עובד־דים. במפעלים המעסיקים למעלה מ־1.000 איש אין התפוקה למרי־סק בהרבה. בגידה משמעותית. בה שבמפעלים הענסים של 5—9 מר־עשקים.

השוואות של פריון ותפוקה הם עניין מסובך ואסור להוציא מסקי־נות נמהרות. לשם השוואה מדר־לקת יש לבחון את כמות הפר־מרקע במפעלים. את ביקורת הנתונים על עניני הר־תפשה. מתוך 5.900 מפעלים עובדים אלה בהם מעל לחמישה עובדים מהדים אלה המעסיקים בין 5 ל־9 עובדים כ־40 אחוז (2.653 מפעלים). קיימים בארץ רק 375 בתי־חרושת המעסיקים למעלה מ־מאה עובדים ורבים יראים בכך אחד הליקויים הסמרקסראלים. במעמל הסכון קשה לבצל ביבול מידבי את הציה. אי־אפשר לחתר מעמת בסוגי העבודה השונים. אי־אפשר לעסוק במחקר ופיתוח. ומרר בתמה הכהבה הסרונות. אולם מפר עלים בדלים אינם עתובה לשל ולהגברת התפוקה והפריון. מנהל חברת ההשקעה של בנק דיס־קונט. דן טולקובסקי. סבור. כי חלק מהבעלות שלנו נובע מרר קבת מתלים בדלים מדי. יחסית ליכולת המהלים שעמדו לרשות התעשיה. מחקר שנערך מטעם הר־מכון לפריון מאשר הנחה זו ומר־תיר מקום רב למחשבה בדבר יכו־לת הניהול התעשייתי בארץ. בתור כיר שהגיש לפני כחדש ימים לשר המסחר והתעשיה מנהל המכון, יקראל פיקן. הוא מביא מיבאים על התפוקה ביחס לנדל המפעל:

(הייגה. האמפוריות למציאות כדת אדם מיכון, תבאי אקלים וכר'), את גילו ושיבו של הציוד המיתקן בהם. אולם כל הסטר־ינות אינן יכולות לגמוח את המסקנה הער־לה מהמיבאים: עדיין אין אנו יודעים לנהל מפעלים בדלים (או בינוניים. על־פי אמות־המידה הר־אידיאות) ומעל לנקודה מסריבת (500 עובדים במפעל) אין הצמלה מעליתה להשתלם על בית־הרר־שת. הנשר־הכולת עתן אותתיה בתפוקה. הבציה הקרימית בחרי־שת שלנו היא הניהול. מדגיש יאיר אינגבר. ובלא שיחול שיפור מהיר בתחום זה לא נוכל להתמר־חת לאירופה — על המשר לי אחרים.

(המשך מעי 9)

לה. כלומר גרסו שעל עיקמון ל־תמפסר: 13.4 אחוז השיבו שאינם בטוחים כי מיבאבי חקירת הפרשה עדיין אינם סעיים: 14.1 אחוז הי שיבו כי אינם יודעים. ר.8.8 אחר־זים הישיבו שאינם מתמצאים בנר־שא זה.

בראנדט יארח שליחי „העבודה״

קאנצלר גרמניה המערבית ווילי בראנדט יארח את משלחתה הרש־מית הראשונה של מפלגת הע־בודה. שיצא ביום ה׳ לביקור בגר־מניה. על־פי הודעת המפ־לגה. המשלחת יתקיים שם. הפרוגרמה יתקיים. כפי הנראה. ב־בוא המשלחת לברלין. מסלול ה־ביקור של המשלחת עובר דרך המה מערבה הראשית של גרמניה. בהן בון הבירה. ביומה הראשון בגרמניה תבקר המשלחת במחנה בוכנ־בלקן.

המשלחת. הנמלת בביקור זה להנהגת המפלגה המפ־אי־דמו־קראטית הגרמנית על ביקור מש־לתה בישראל לפני שנתיים. הוא בראשות מנהיל „העבודה״. חיב אהרן ידלין. משתתפים בה חבר הכנסת אבי אבנרי ומפלגה בנ. ישראל קיסר. שלמה דרך. עקיבא לוינסקי. בדוק אהבה: אנצאם ד־ציבי (רעיית ראש עירית נצרת); מנהל המחלקה לקשרי חוץ של המפלגה מיכה חריש חבר הכנ־לקה לקשרי חוץ דוד מלכיר; יובר המפלגה יהם עדי. ונציגה הקבוע של „העבודה״ באירופה. יעראל בנ.

זה קרה... זה יקרה

● מפלגת העבודה ומפ״ם יקימו בירושלים ממה משותף של המע־רך לקראת מערכת הבחירות הקר־רובות להסתדרות. לכנסת ולעי־ריה. על הקמת המטה המשותף מכם בעניינה בין ראשי מפלגת העבודה במחוז ירושלים ומרכ־ז מפ״ם בבירה. מלאה מרצאה הער־מון של מפלגת העבודה בירושל־לים אישרה את הכנית העבודה של המפלגה במערכת הבחירות. בישיבה זו נבחרו ח״כ מטה ברעם. כיו״ר מטה הבחירות. יצבי רוזן. כמרכז המטה.

● תביעה לכנס בחיפות את מוכיחות הוועדה הכלכלית לדיון במצב המשק ובדיבר השביתות ושעבוה עליידי מנן שר התחבר־רה. גד יעקבי. אל ד״ר הוועדה הכלכלית של המערך. הטענה מרגן כי ומתלילים המתולליים עתה ב־משק הישראלי מחייבים בקשת אמצעי מדיניות חדשים. סיתיה בסחום לסגרע את המשכם והמר־ציפם במאבאותיהם השליליה בצ־תיה. כן כלולה בבניה ד בהצה לבחור בפרום מצומצם וקבוצ־ה להצדה הכלכלה של הבערך. מי יוכל להפגש דרך קבע לבירור ולהגלולה בנושאי המדיניות הכלי־לית בנקודה הקרובה.

● מרי (מערך רדיקאלי ישראל) מרם קם. אך כבר הסיק ב־שלבה הפקדמים לעבור שהרה של מסבירונים. תחילה נבסר כי במערך זה ינמו אנשי „העולם הר־זה ומרים להדבר בריתם על הליכה משותפת לבחירות. הפ־לגות לסתף את מק״ר. ו.מל בר־רם אחר בין המערך לרקיח״. המרים בין „העולם הזה ומקי־ר״ התפצץ. ממט על קף סיכוכו. ובתוך שרית גברו המתנבדים על המרכיבים הליכה כמוהמת עם מק״ר. עתה בתקיימים בנצים בין „העולם הזה״. חלק משרית. הר־כרגש המשרדיבי של מקי־ר בר־מי החלכדונן לרסיבה מכוהמה לבחירות. אלא שבינתיים חלר גם במיסר זה סיבים מסרים. לאחר שכמה מראש „העולם הזה״ החלר למקפץ במרת הבראיות של „ריצחי יחד עם הבעצע ואחרי־ציני במק״ר. שאין בו כח אלק־טראלי מבסי. ולאחר שהוצלחה בארחן בלתי רשמי הנבצה לה־ציב את אסתר וילנסקי (הבעצע בראש הרשיבה המרבצה של מ״ר לומתרלות. „העולם הז״ מי ומבצ לעצמו ראשות רשימה מאמ.

תוק התכנון והבנייה תשכ״ה—1965
הודעה המקומית לתכנון ולבנייה תל־אביב—יפו
מחוז
בהתאם למפיף 149
הרינו מודיעים בזאת כי הוגשה לוועדה המקומית לתכנון ולבנייה תל־אביב—יפו. בקשה ליתן אישור לשמוש חורג למטרה ברח בצרון מס׳ 45 לפי אלי ארגינטר.
כל מי שיש לו התנגדות לתר־צאת האישור הניל במקום זה רשאי להגיש לוועדה המקומית לי תכנון ולבנייה תל־אביב—יפו ב־מדי קפיל 68 את התנגדותו הי בכתב ולציין כתובתו המדויקת.
ההתנגדויות. תתקבלנה במשך 14 יום מתאריך פרסום מודעה זו ותובאנה לדיון בפני הוועדה הנ״ל.
יהושע רבינוביץ
ראש הוועדה
יו״ר הוועדה המקומית
לתכנון ולבנייה
תל־אביב—יפו

בזך ומתוגרב
בשני קונצרטים מיוחדים
התזמורת הפילהרמונית הישראלית
זובין מהטה — מנצח
דיטריך פישר-דיסקאו, בריטון
תל־אביב. היכל התרבות. מוצ״ש. 30.6.73. יום שני 2.7.73 בשעה 8.30 בערב
התכנית:
באך — סויטה מס׳ 4 ברה מאוזר
באך — קנטאטה מס׳ 56 „בטוב אשא את עיני הגלבי״
מוצארט — סימפוניה מס׳ 34 ברה מאוזר
מוצארט — שתי אריות קונצרטיות:
„לי סי לאהוב, או פלילה״. „אין בעבדי די מאבי״
עם מקהלת בית ציבור אמריקה. בהדרכת יוסף פרידלנד
מכירת הכרטיסים בקופת התזמורת בהיכל התרבות ובמשרד ארגון דיזנגוף 118 בין השעות 10—13, 16—18.
ביום שני 13—10.
הבטה לכבדים לפי תלוש 114.

מועצה מקומית ראש-פנה
חגליל העליון
טלפון: 37013
משרד התחנוך והתרבות
מרכז ההסברה
הזמנה
הרינו מתכבדים להזמין בזה
את כל יוצאי ראש-פנה
באשר הם שם לטקס חגיגת אזרחות כבוד לכבוד ראש-המשלה, הגב׳ גולדה מאיר
אשר יתקיים באמפיתיאטרון בראש־פנה ביום חמישי, כ״ח סיון תשל״ג — 28.6.73 בשעה 8.00 בערב.
נא לראות את ההודעה הזאת כהזמנה אישית.
בכבוד רב
מועצה מקומית ראש-פנה

תיאטרון ישראל
הערב 24.6
הביכוה:
תעלולה על גב
עם לחם:
תל־אביב האלם הגדול
כל מה שבגן:
תל־אביב האלם הקטן
הקאמרי:
סעיר אחד לעצמו!:
תל־אביב
ברטיים ב־17.5 מרום יפה
יהי המעם:
צהיל
יעקבי ולירנטל
(שם זמני):
תיא צחוקא
התיאטרון העירוני חיפה:
לילי לם:
חיפה
סטאשס עוד ואיש:
עוד. אמנות לכם

רופאים

בתל־אביב

ריב יראים לה שפטים של 643281. ריב קנב. רח׳ בלוך 12 טל. 247800

בתי־מרקחת

בירושלים

גיבנס המר״י 12 33676, סיאם. רחוב שער שכם 84512.

בתל־אביב

בנרשון. רחוב בנרשון 60 — טל. 223889

הגבראים. רחוב המלך גורדי 72. טל. 286740

בורדאו. רחוב בן־יהודה 183 — טל. 242673

בחיפה

אחותה. חרבב 4. טל. 241164

ברכות גן

הרשה. בגבעתים. כצנלסון 151.

בני ברק

לאומה. רבי עקיבא 62. בני ברק.

יהודן

באוה שרונים. רחוב באלים 44 הלון. באות שרונים.

בנתניה

רמת השרון, עגנת כפר סבא רמת־גן

בריאות. הרצליה. רחוב סוקר לב 65.

קולנוע

תל־אביב

אוריון — מפוחתי עם דוחתי
אופיר — רוצח לשנה הקיץ
אטור — חזק יותר בחורים
דקל — גברים במלכודת
אלנבי — מבצע נפרים
בן־יהודה — כוכר אירוטי
גורדון — הבלוריני עם הנעל השחורה
גת — זכרים מדרגים
הוד — ניסוים קלקטיביים
המרכז — הרוצה
זמיר — כלבי הקש
חן — הרוצה היא הרוצה
לימור — בקסטר
מונרבי — הפשיות קנטרבריי
מנהיר — אגרוף המזרח
מקסים — אהבה בטח קונטאנגו
סינרמה — אנוס במארק
עדן — סכאר
פאר — קאבארט
פרין — הצגת הקולנוע האמריקה
ציון — סיגאר דחולי
רמת־אביב — אדוות הגב
סמדרין — הטבע האחרון בפרין
תכלת — סוד הקסם הבודגני
תמר — הבת האירוטית
תל־אביב — קוראים לי
דרייב אין — 7.15: מה נשמע רוח הקודש
9.45: קלם של הרפתקנים

יפו

נגה — הנבל 9.15, 7.15, 4
צליל — הגרוטה 9.15, 7, 4

בפתיים

רמת יוסף: לידי קאנדלין לאמב 9.30, 7.15

חולון

ארמון — הבית בחוב שלוש 9.30, 7.15
מגדל — הקרב הגדול 9.30, 7.15, 4

ירושלים

אדיסון — מתוקה שלי
אודיון — קאבארט
אורנג — גברים במלכודת
ארמון — לילה באופרה
אתר־גיל — אנוס במארק
הבירה — האלמנה קוידי
חן — כוכבים הקרמה
ירושלים — הקשר הצרפתי
סמדר — הסרק
עדן — קנטרבריי במערבית
רון — הטבע האחרון בפרין
חיפה
אודיון — הבוס הסיציליאני
אורה — הרוצה בטיסין
אורלי — הצגת הקולנוע האמריקה
אמפיתיאטרון — קוראים לי
ארמון — מבצר לרוחב 110
חן — כל מה שתבל רצית לדעת על הסיק ולא הנתה לשאול
טירון — כזיפות בין־לאומיות
קצבון — לילות בקציר
פאר — הטבע האחרון בפרין
רון — אהבה בטח קונטאנגו
שבים, הר הכרמל — קאבארט
בית רומסיה — שביל הזהב
עכבי — קץ של אהבה
קריות־שבע
לבלאנד — פליני רוכא
הר — מרי מלכת הסקוטים
רמת־גן הבעתיים
אהאים — פרטי
אמדרל — אהבה בטח קונטאנגו
ארבון — הרוצה היא הרוצה
גל־אור — הגן של מיסטר קנטרבי
דגל — אל מלאהרה
לידו — אבק מרוחה
רמה — בוגים ואדר
רמת־גן — הרוצה בטיסין
שבים — הבטחה הוא מתר

בנתניה

אמתר — דיר פיטל 9.15, 7.15, 4
סבידיון — עבר הקרילאן הלבן
שרון — הוק יתחר בחורים 9.15, 7

הרצליה

דבנוה — שבעת הבמלאים חוזר 9, 7
כפר־סבא
עמל — התפרז הביבוי 9.15, 7
רון — טירות הפסח 9.15, 7
הוד־השרון
בית הפעלים — בחבה בטבים 9.15, 7

הדרה

הוד — על פי ביתך
אורון — חשיפת באיבה 707 8.15
הדר — הזאלם הגדול 9.15, 7, 4
הרכל — חפש לי פרגל 9.15, 7.15
שרון — הלצנות המבוקה 9.15, 7, 4

קרית שמונה

הרמון — הטבילה של דומל
שביר — הטמק

טלוויזיה בכלית

5.30 חדשות.
5.32 בידיד.
6.00 אחד־אחד־אחת.
6.30 קיצור החדשות (ערבית).
6.32 שומרי הגיר (ערבית).
7.00 סרט תעודה (ערבית).
7.30 תרבות ויומן השבוע (ערבית).
8.00 „בליקה״.
8.30 מבט לחדשות.
8.50 הטבות לפני עשרים הכסף שנה.
9.05 מלחמה ושלום.
9.50 תעודה.
10.40 חדשות.

טלוויזיה לימודית

08.15 אנגלית ה׳.
09.20 מבט ז׳ — אלקטרונים ר יחים במעגל החשמלי.
10.20 מבט ר — קבוע אך משר תבר. משתנה וקבוע.
11.15 חשבון ה׳ — יבוא ויצוא.
12.20 חשבון ר — הכספר הה נקודה
13.40 מיזל בספרי אגדות — „הר ענק וגנר״.
16.00 חשבון ר — חילוק בשברים עשרוניים.
16.21 אנגלית ה׳.
16.48 מבט ר — קבוע אך משתנה. משתנה וקבוע.
17.05 מבט ז׳ — אלקטרונים ר יחים במעגל החשמלי.

הגל הקל

06.00 בה טובו. 06.05 חדשות. 06.10 שעון מוסיקלי. 06.59 רגע של עברית. 07.00 חדשות ו„מבר־קר הנה״. 07.20 זמר זמר לך. 07.55 אור ירוק. 08.00 חדשות. 08.05 הדשות. 08.10 בוקר טוב. 08.55 הים לפני 25 שנה. 09.00 חדשות. 09.05 בוקר טוב. 10.00 חדשות. 10.05 לעקרת הבית. 11.00 חדשות. 11.05 לעקר הבית. 11.40 לאן הערב + מוסיקה קלה. 12.00 הדשות. 12.05 במקצב יצור. 12.30 בחצי היום. 13.00 חדשות. 13.05 בחצי היום. 14.00 חדשות וסקירת עתוני המחרים. 14.10 כאן אחוד מבוד. 15.00 חדשות. 15.05 לי ולך. 15.53 הדרן. 16.00 חדשות. 16.05 רגע של עברית. 16.07 ראי טון ראשון חביב. 16.30 בתקיה שתבין את הרבה. 16.35 ראשון ראשון חביב. 17.00 הדשות. 17.05 ראשון ראשון חביב. 17.55 חמ־רור. 18.00 הדשות. 18.05 ראשון ראשון חביב. 18.45 הים בשעה. 19.00 עברית לעם. 21.00 חדשות. 21.06 אתמולים. 21.50 נעימות ל־לות. 22.00 חדשות. 22.05 הדשות ראשונות. 23.00 חדשות. 23.05 הטוטו בטיפול. 23.33 אחרון שתיל. 24.00 חדשות. 00.10 אחרון עתיק. 01.00 חדשות.

רשת א׳

8.00 חדשות. 8.05 קונצרט בר־קר — דבוראק: שני פתולות סלאביים. בתך: קתצרטו בל־מי־נור לכינור ולתזמורת. מנצרט: דיברטימנטו בסי־במול מבור. ק. 137. פרוקופייב: „האהבה לשלושה התפוזים״. סיטה. 9.00 חדשות. 9.05 קונצרט בוקר — שוטאן: מחזור שירים. אופוס 24. „קרייד לריאנה״. אופוס 16. 10.00 חדר־שות. 10.05 קונצרט בוקר — פל־יק: „הנהים הקסרים״. 11.00 עברית לעם. 11.15 סיפור וצליל — לגני חובה ולכיתות א׳. 11.40 שיר ומזכון. 12.00 הדשות. 12.05 שיר ומזכון. 12.15 נקשבה אל קו טב — לכיתות ו׳, ז׳, ח׳. 14.00 לגם ולילד — למעשות — „קר־רות בדבורי חבריה״ — כאן גר־סוב. „בלכאל גמד הרעי״. שירים „בבקשהבה״. לילדים הגדולים — מה שרציתי לספר לכם. המוסיקה לרשותכם. 15.00 הדשות. 15.05 צלילי־עברה — אחוזה לשעת הר־צריים. 15.55 הבדוד להיפוכ־קרבים. 16.00 חדשות. 16.05 רגע של עברית. 16.06 ספר חדש — סקירה. 16.30 מוסיקה ויחה — אנטוניו בינאלו: „אוטוטאלה״. מרשה קונצרטית לארבעה כלים. 17.00 מוסיקה ליום ראשון — זר־בה: „מה דאגה״. מנצאר: „כי־מה הבהבה״. ק. 317. 18.05 על אנשים ובספרים. 18.25 בבילי הסאוה. 18.55 לחלקאי — סרה ידיעות עבר. 19.00 חדשות ו„הים הזה״. 19.30 פרקי היום בתנך: המלים. פרק ק״ג. 20.00 הדשות. 20.06 מבר אל בר. 20.45 מאי לפי הקונצרטים שלנו: מנצאר: הפתיחה „בחוטי פיגארו״. בנזל־מן: קונצרטו לכנור ולתזמורת. בטלמן: סימפוניה כב. 4 („ה־אילקיוהי״). ראבל: בבוא ואלרנ לנבל. הלל. קוריגה ודביבית מלריקסה. 20.00 הדשות. 22.06 המשך עולה — „הנהבה מנא 45״. 23.00 הדשות. 23.05 מוסיקה קאר־בריה — דביסי: מנגנה בבלי כיבור לכינור ומסנבר. ברהמס: סימפוניה בבלי־מיר אישי. 36. 24.00 הדשות. 0.10 רגע של שיר.

גלי צהל

11.00 — חדשות: 11.05 — תמים ותמים: 11.30 — נקודות בר־קו: 11.35 — תמים ותמים: 12.00 — הדשות: 12.05 — דיוקטורון: 13.00 — הדשות: 13.05 — רדיד סדרה: 13.55 — הדעת לחיי־לים: 14.00 — חדשות: 14.05 — הדעה אישית.
15.00 — הדשות: 15.05 — נא לצלצל: 16.00 — חדשות: 16.05 — נא לצלצל: 17.00 — הדשות: 17.05 — דיס עם שיר: 17.40 — יהן בהיל: 18.00 — הדשות: 18.06 — כן הקבה אל הקבה: 19.00 — חדשות: 19.05 — כסלנו: 20.00 — הדשות: 20.05 — כסלנו: 20.30 — המסבה מלי: 20.50 — לבשמבה: 21.00 — הדעה: 21.05 — צלבה של קבים: 22.00 — חדשות: 22.05 — הלילה: 23.00 — הדעה: 23.05 — הלילה: 24.00 — הדעה: סוה: 00.05 — סיום הצגה.

הלוח החדש דבר

אדליות ומטבעות

מאת אריה לין

בתקופת האחרונים לא ניתנה פעילות רבה בתחו המטבעות. ב־מקרים רבים גרשמו ירידות בדר־לגה. בתחילי מטבעות־מזכרון הנמכר מתנהל בדרך כלל באיטיות רבה — הוות הנהר־ון של „שקט מתוחי (שמעתי מחרים שאמרו: „נחים מעט״. מגיע לבר״). שקט — משום ש־המסחר אינו עי באותם מ־קוה לפני זמן מה. מתוח — משום שהכל מתעניינים. שואלים על מחירים. אך אינם ששים לס־קר במחירים שירדו במרתמה. לעומת מחירי השיא שהיו בתחילה אפריל. באידך אין נוטים להורי־בן המחירים שהתאמנו מעט בימים האחרונים. נראה לי. שעם אין מספיק קונים.

מחרים רבים ואסמים. שהיו מוכנים לקנות את מטבעות כיה למרבה. שהרי תוצרי בשרן (מרם נסתיימה הלוקת כל מטבעות הזהב) הגיע לשלם מכרים ביבר־ים לשמת המחיר הבסיסי של המרבה המס־שלמות שמרבה המחרים. ובראשן צר־בוריות הערבותיה. ובראשן צר־אן. הביעו מוכן למסקנה כי יש לתתן גם על מרם. בעל רמה אבר־בוריה. שאינו מסוגל לכבות את ־שלומיו בדרך הרגילה לכן הוד־לן הממשלה לוזלק. בעורה ע־אן אחרת. מתכנות אי שרירות. מי־בטסות על הישובים. שונים מאלה שנקבעו לבני מרמים מסוריים ־רגילים הנוכים בעדוד כלכלי מי־אדר.

כתוב שורות אלה הגלה הבי־מה זה. עוד לפני שנים מסמר. במעצבת הבריטית לתרכנת. הנמר־בות והיא נדתתה על הנוף אז על־ידי מי שהיה המומחה על עיתוד המרס הישראלי אשר הדשבר. שמעלי מדע רק אחד מהמרסים הללו זכה ב„טיטל־האחרים״. מי שיב ביבר. כי המרסים האחרים הצגו בתרם הוכבמה למיטב זה שיטת הנוכחה. „הנקר״ — מסי מיר בירבר — „שעתה בעשה זה סיכון שבאמת מדע אמנות בעל־ל. כל זה. כמובן. מלבר המרסים של המעצבה לתר־בות. הניתנים למרסרים לפני עשיתם ולמרך המיכתם לרסר״.

דבר זה מוכיח לי משהה המר־עצה לתרבות הנעיקה אמתקר 180 אלף ל״י לאברהם הפנר לצורך מימושו של „לאן נעלם דניאל האקס״. המרס אמנם בוצע. ומרש־לם ובתה זכה טוב במעגל שני — 50 אלף. עם זאת אתה שומע שאין בכלל ביוקולנוע בארץ. ה־מוכן להביע בפני קהל. בירבר „יש. יש קולנוע. יבינו אותו ב־קולנוע „אדלר בתל־אביב. מוכן שוב בעיה למצוא מקום שבו אפשר יהיה להציג מרסים בעלי איכות. אבנר נמצאים במשא־ומתן עם משקיעי־זרץ. המוכן לתת כסף ל־הקמת קולנוע מיוחד בתל־אביב למרסי־איכות. נראה ל. כי הבר־בית תתבצע בעוד כשנה הבר־.

אולי הגיעו ירושלים

אין במשל למשל

פרופ' פסנקין, ביומן השבוע של הסלוויזיה, המשיל את כותנת הממשלה להקפיא את המחירים לאדם שיש לו חום גבוה — ובמי קום לספל בו. הוא סובל את הר מדחום בפים קרים על מנת להר יד את הכסמית ולחיות באש ליות.

עם כל הענווה הראויה להדיום בבואו להגיב על טענות מוחמות. עלי לציין כי המשל שלו אינו דומה לנמשל כלל. המדחום אינו אלא מודד; אין הוא מורם מכוח עצמו לתהליך כלשהו; הוא גם אינו מכאיב. לא כן עליית מחי רים. אמנם, היא אינדיקאטור ל מצב משקי ומבחינה זו דומה ל מדחום — אולם נוסף לכך היא גם גורמת להאצת תהליכים מש קיימים שליליים, ולו רק מכוח תר ספת־היוקר שהיא גורמת עמה, יתר־על־כן, היא גם מכאיבה ל צרכן.

אם דרוש משל כדי להמחיש, שהקפאת מחירים כשלעצמה אינה מרפאה את הבחלה המשקית, מר טב להסוותה לכדור הרגעה ש אינו מרפא את המחלה. כל מי שהיה לו פעם כאב־שיניים יודע, כי כדור להרגעה הוא בחלום רצוי, והוא טוב לפני הטיפול ר אפילו בצד הטיפול. בגורם של הכאב — גם אם, כמובן, לא ב מקומו.

תנה זמר

הם העלילו על עצמם

הנסיון שנעשה על ידי חוני ה־ יומן ללבות מחדש את הריכוה על רצח ארלוזורוב — בדין שיעלה בתחה. והאשמות ברצח שהובאו בשעתו על ידי המשטרה (המב־ דשרית) לא אושרו על ידי בית הדין. זאלה שהעל עליהם והיסד הנורא זוכה. אין, אישא. צורך לתקן עיוות הדין, כמו שאירע במרשיות המסמירות של זדייפנס. סאקו וונצטי, או אפילו פרשת לבון. שלא הושם לה קץ בומנה. ועל כן ייתר משהבטיחה העכירה את האוירה ופרעה את הנבדה עד הישוה.

אולם אלה המנסים לחדש את פרשת רצח ארלוזורוב, אין מדר נקם כלל לזכור, אלא להרשעה של מעלגת הנבדה. שמתוכה יצא קרבן הרצח: הוא שחכנבה, כביכול, עלילת דם על ירבית.

לסיכון יש לחזור ולהזכיר, כי בחלה החדש הנורא אשמת הי מעלה הרבדיזנסמיה, שהע־ לילה על עצמה. מעלה א, שהרשעה בימים ההם ב עליית כחו של הפאשיזם בעולם. סיגלה לעצמה כמה מגנוניך ואף יצרה אוירה של מרדר נגד ראשי תנועת הנבדה: „סנבלטים", „באנאר פלאוויוס", „מוכרי עמם בעד בצע כסף". וכיוצא באלה. בין חברי המעלה הרבדיזנסמית היו „סיקרקיך", „בית בריונים", שהכירה בטרור כאחד מאמצעי הלחימה על מטריתה. ביתיר אף לא מלד שהלבשת חברי בחולצות חומות.

צבע חום על שום מה? באספת פועלים בחיפה. ערב עליית הישלד לשלטון, שמעתי הסברו של אחד באאר: המרדנות הנוירה נדר נה להצטרף לפרוליטריון האדום ראינה רוצה בכך, רצונה להיסמך לבורגנות השחורה. אך אין יוה משגה; על כן בחרה בצבע חום. שוחא. כידוע. תערובת של שחור ואדום.

הגדרה זו מתאימה גם לפילו־ סופיה „העל־מצמדית" של הרבי־ זיונרים שביקש אז לשבור את המסתדרות „המעמדית"...

הביבור הישראלי התרחק מ־ אידיות הימים ההם. יורשי הר־ רבזיזיונים התנערו מעברם. אם כי לא־אלו עקרונות מהפילוסופיה הריאקציונית והיא עדיין יש מהלי כים בינהם.

לחדש את הדיון על „הפרשה" בימינו, בתקופה שינה מד שחיתה בנמו ההיא. הרי זה כאילו הצענו לעורך עתה מטפט על יפתח — האם זכאי היה להקריב את בתו — לפי מושגי החוק המשפט הי נהוגים כיום.

אין צורך בעצה הקדיה ציבו־ ריות־פוליטית. שאינה יכולה לבוא בחקום הקר אובייקטיבי כתוך פרספקטיבה היסטורית. הלילה לנו להוגיף לפולמוס ממאיר, שבא לשמש תחליף לדלות הרעיונית של הימין, לשלהב המגר עם ר־ לחטיה דעתם מבחינה ראציונלית של דרכנו הלאומית והסוציאלית לעתיד.

ג. יהודה

ללא תעמולה

כיצד להביא את העובדות הפר־ טומות, את האמת הערומה על השלטון הישראלי והשלכותיו הר־ חיבות על המרכבים. לידיעת הערבים (ואתרים בחו"ל) — לפי זות. לאותם רבים אר מעטים, המר שעניינים בידיעה זאת? את המר שימה הזאת לקח על עצמו העומר נאי הירושלמי, בדפון ויברים. ב־ מחנני שאין יהודי־ישראלי אחר המסוגל לכך כמוהו. האמנם הוא הוכיח זאת בעבר בספרים שפרסם באנגלית בשנה האחרונה. אחד (105 ע') בשם „ערבים וישראל לים: הנחים ביחוד", ואחד (157 ע') בשם „הנסות ישראל במחזרה ירושלים". הספר האחרון כולל גם הקדמה קצרה ומעליצה. מאת בן משפחה ערבית ירושלמית מיוח־ סת.

בירור הנושא בעשה בקפדנות רבה. אילו נושאים חשובים הנש־ מטו מראש. לפי הודאת המחבר. הספר על ירושלים דן בעיקר על המחצית הראשונה של הסיפור עם השלמות לשם עידכון. אבל מה שפרסם — הוא מדב האמת הפשוטה. הגלויה. גם כהיא שלי־ ליח. רק ערבי הרצמלן ללא מרפא יתיחס לשני הספרים הללו כמו לדברי תעמולה.

מאין הכשרתו המיוחדת של ג. ייגרם? הוא לא איש המזרח („יקה" הוא) וגם לא מזרחן סתם. כמרבית המתחנים בעניני הער־ בים. כאשר החליט על עתידו, הוא עזבנו צעיר. בא מהכרמל לירושלים. נכנס לבי"ס ויסמן ער־ בי. מהמשובחים. סיים אחר כש־ הוא חי בבית משפחה ערבית. ורק אחרי זה הלך למחלקה המר־ רחנית של האוניברסיטה העב־ רית. ביניהיים קנה לו חברים ידי־ דים ערבים בתחבי העיר (גם כע־ תונאי ב„פוסט" הירושלמי).

מיכאל אסף

ירושלים נעשית יפה יותר

קראתי את מאמרו של מרכיה מבדלסון: „תכנון ירושלים — המשגים שבחיבור", שבו הוא מד כיר „מחדלים, בזיונות, משגים אדריכליים" — לאו דווקא כדעה שלו. אלא כדעת אדריכלים שר נים שאת שמותיהם אינו מוכיר. בדצונו להיכיר על כך:

ניתן תכיר למצוא אדריכל או אדריכלים שיאמרו על כל פרד ייקט שהוא משגה תכנוני ואין כל קושי „לקטלו" כל מבנה או קבוצת מבנים בעיים מיבד אלי הפרוי גון. יש אדריכלים המוכנים לבקר את חברהם במרחד בשהם יכו לים להישאר בצילום שם.

גם בשאר שטחי הארץ יימצאו תמיד מבקרים רבים לכל פעולה שנעשית. אני מדה שנעשו שגי־ אות בבניה בירושלים. אך למי שלא ראה את המבנה המבדד כשי־ לעצמו אלא את העיר כולה. ברור שירושלים הוכת נעשית יפה יותר מזום ליום, שהשכונות החדר שות יפות מאוד. כמובן, שדרושה תכנה חשובה — הכשר לוהאוס את הבולה.

„המיתון" ביקורת על רמת אשכול כשהשכונה היתה בבניה — עד שהופיע מאמר. אמנם ביקורתי ב־ אופן כללי ב„א־כותומיסט", השבו עון הלוהדוב החשוב. ואמריר ב עוד צחוקים בינלאומיים שונים. ראלה שיבחו את רמת אשכול כש־ מנת מגדים לתפארת. יותר על כן. כשנמצא שהתושבים מרגישים בה טוב (עם כל שחסר בה עדיין), התחילו קולם (לרבות ס. מבדלסון) לשבח אותה. אני מבנא. שכזומה יקרה לנו עם כל יתר השכונות כולל גבעת שפירא (הגבעה הצדפ־ תית) וכולל רוב הדברים שאדר־ ממנו כדי להפעיל את הצופר ב־ עצמו.

הבעיות הכבדות שבנו נכשלו ברגע שנתנו בשלם. הן עדיין לפי נים. בעיות תובמה למיניהן, בכ־ עת. בעיות שנוות, בעיות מרכז העיר ועוד. עם כל הבעיות הללו אנו נאבקים בעידיה. אותן אנו רואים כמרכזיות יחד עם הבעיות הסוציאליות הקשורות בתכנון — ולזן ס. מבדלסון במעט שלא מק־ דיש מקום.

הגיעה העת לגישה רציונית יותר לעניני תכנון. הטיקר הוא ראיה כוללת של העיר ולא פרט זה או אחר. התסתכלות על הפרטים המגר־ ערים מקום שיפוט על יסוד חצר־ עגורה. כפי שרואים אותה בשכח. עדי קוזק

שכר הרופאים והשרברב

התרשמתי ממאמרו של אהרון בבא בענין שביתת הרופאים („דבר" 11.6.73). אך לא לחיוב אלא לשלילה. בשום לבו הוא מר עה לרופאים להתארגן ולשבות. אולם רק כאשר מגיעים מים עד נפש. לפי דעתו, אין לרופאים זכות להתארגנות למלחמה בעד המבנה תנאי עבודתם (הם אינ־ אליים) כאשר תחיים הכלכליים ורמת השכר צריכים להיקבע לפי כללי הרצע והביקוש. מכאן המס־ קנה. כי תפעה נורמלית היא ב־ החלם שפורחת במשק בית מקב־ לת 7 לידות לשעה עבודה ללא ניכר מם הכנסה ורופא שכיר בצל ותק של 45 שנות עבודה ב־ מקצע מקבל תשלום מקסימלי של 10 לידות לשעה ומה מגבים לו את מם ההכנסה. כן נורמלי הוא שהשרברב המזמן לתקן ברז דלף יקבל 15—20 לידות עוד לפני שהוא מתחיל את תיקון הב־ רז. ודאשא המזמן לביקור בית מקבל בצד הביקור 5 לידות ר 10 אגורות ברוטו. אכן, זה מאוד בתקבל על הדעת — האם לא כך?

א. בבא מצא פגם גם בזה, ש־50 רופאים בכירים זכאים ל־ צאת להשתלמות בחו"ל ארץ עיה המוסדות בהם הם עובדים שנים רבות ויקבלו גם הוצאות נסיעה וגם שכר מלא. הרי אותם 50 רופאים מאושרים. מתוך ציבור של 6000 רופאים. נוסעים בשביל השתלמות נוספת ובחזרם הם מבר אים ברכה לתולי ישראל הנוקקים לעזרתם. וגם יפיצו תורה בין רופאים אחרים; ובל ידי כך הם מעלים את רמת הרפואה במדינה.

במשך השנים הרבות של חברי תי בהסתדרות ידעתי, שהיא מר קדת של הרמת כבוד הכלכלי וה חברתי של הבריה. בין אם מדר כי בפעל פשוט או כעובד אקי דמאי. מאיתי סבוד שהן פרנלי ארץ־ישראל. שלפי כללי ההיצע והביקוש יש לסדר את צעיני הש כר במדינה. ברוח הדברים של א בבא: „בארה"ב אין מטוטמים כאשר שומעים. כי אינסטלטורים אין ומנהדסים יש בשפע וכבסק רים אחרים גם פה: במקרים אי במאחר לסדר את הלקח גם ב ישראל?

ד"ר ב. ברדיוין

ירושלים

א. גבע מעיר:

לא כתבתי שלרופאים אין זכות להתארגן. כתבתי את הדיפר: צייתי שלרופאים כלכל ציבור אחר. הוכות להתארגן ולשבות. מחיר כות העבודה נקבע לפי הי צע וביקוש ודיר ברדיין מוכיח זאת: בצבר קיבלו הכנרות שכר נמוך. כי היה עודף של עתודות ואילו עתה עלה שכרן. כי אין מספיק עתודות. מובן, שהבהרה מי תוקנת חייבת לקוות בחשבון גם

כמה עצות מועילות של ט.וו.א. על טיסות בתוך ארה"ב

אם אתה טס לניו-יורק, בוסטון או לערים רבות אחרות המהוות שערי כניסה לארה"ב, וממשיך אחר כך לערים נוספות באמריקה, תגלה שיש חברות תעופה רבות ובלתי מוכרות המתחרות על כספך ועסקיך.

אבל תווכח שיש רק חברת תעופה אחת אשר יכולה להטיס אותך גם אל ערי המפתח של ארה"ב וגם אל 34 ערים אחרות בתוכה: ט.וו.א.

בשדה התעופה קנדי בניו יורק אתה יכול להגיע ל„טיסת הפנים" שלך Connection מבלי לעזוב את טרמינל ט.וו.א., ובמקרים רבים ממשיכה טיסתך לארה"ב — אל יעדי- פנים בתוך אמריקה.

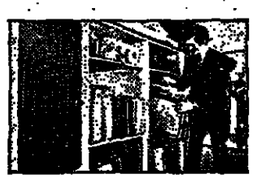

כיצד שכללה ט.וו.א. את המושג AIR COMMUTING

אם אתה, בדומה לאנשי עסקים אמריקנים רבים, מוצא עצמך מתכנן נסיעה מניו-יורק לשיקאגו וחזרה ביום אחד — תשמח בוודאי לשמוע על אמבסדור אקספרס של ט.וו.א.

תוכל לקנות את כרטיס הטיסה ממש בשער היציאה למטוס. וכדי לחסוך זמן, אתה יכול לקחת אתך למטוס מזוודות בגודל רגיל.

גם מועדי הטיסות של אמבסדור אקספרס תוכננו כדי לחסוך זמן.

חברות תעופה רבות קובעות את מועדי ההמראה — בחוסר דמיון מוחלט — בשעות „עגולות" — כתוצאה מכך, בשעות אלה ממתינים לפעמים להמראה עשרים מטוסים או יותר.

טיסות אמבסדור אקספרס ממריאות בדרך כלל רבע שעה קודם...

טיסות זולות יותר, ובכל זאת - יותר לוקסוס

אולי זה יפתיע אותך, אבל טיסות בתוך ארה"ב זולות הרבה יותר מאשר טיסות בתוך אירופה. ולא רק זאת. הן מצטיינות גם בלוקסוס רב יותר. בראש וראשונה, אתה יכול למסור את מטענך ל־Skycap שלנו ישר מתוך המונית, כשאתה עובר מייד אל שער היציאה למטוס.

במחלקת תיירים תתפעל מהמקום המרווח שיש לך למתוח את רגליך. ט.וו.א. באמת מגלה נדיבות רבה בכל הקשור לכמה אינטשים נוספים.

תשמח בוודאי לדעת גם שמחלקה ראשונה עולה בארה"ב רק מעט יותר ממחלקת תיירים. למעשה, בכמה מסלולים אתה יכול לטוס במחלקה ראשונה ולשלם פחות מאשר היית משלם עבור טיסה דומה באירופה — במחלקת תיירים.

ט.וו.א. היא בעלת המטוס המסעיר ביותר בעולם

המטוס המסעיר ביותר בעולם כיום הוא טרי-סטאר L—1011 בעל מנועי רולס-רויס. ט.וו.א. היא בעלת מטוס זה, בניגוד למתחרינו הגדולים בארה"ב.

ב„טרי-סטאר L-1011" מרחב ישיבה המרווח ביותר בו התנסיתם אי-פעם. כל המושבים במחלקת תיירים הם מושבים זוגיים, ואם המושב הסמוך לך ריק, אתה יכול לקפל אותו ולהפכו לשולחן. (אתה נהנה מאפשרות זו גם במושבים המיועדים לשלושה, המותקנים במטוסי 707 ו-727 שלנו).

חודי מלון מבטחים החל מ־31.50 ל"י

אם אתה טס בצפון אמריקה למטרות עסקים או להנאתך, תזדקק ל-Hotelpass של ט.וו.א. שיבטח זה מבטיח לך ב-27 ערים בצפון אמריקה חדר זוגי במלון, עם אמבטיה, תמורת 31.50 ל"י בלבד ליום — ליחיד. (40.50 ל"י בחדר ליחיד).

ב-12 ערים בארה"ב אנו יכולים להבטיח לך מלונות מדרגה ראשונה תמורת 52.50 ל"י לילה (75.60 ל"י ליחיד).

אין צורך להזמין מראש. במרבית הערים כל שעליך לעשות הוא לטלפן או להגיע למלון לפני השעה 6 בערב בו אתה מעוניין ללון. סוכן הנסיעות שלך או ט.וו.א. יוכלו למסור לך פרטים מראש.

TWA

צי המטוסים הנוח ביותר ל־36 ערים בארה"ב

מחירי שירותי הקרקע מבוססים על הדולר האמריקני וכפופים לשינויי שער המטבע.

כרטיס לטיסה

חוק התכנון והבניה, תשכ"ה—1965

מרחב תכנון מקומי צפון השרון

הודעה בדבר הפקדת תכנית מפורטת

נמסרת בזה הודעה, בהתאם לסעיף 89 לחוק התכנון והבניה, תשכ"ה — 1965, כי, במשרדי הוועדה המחוזית לתכנון ולבניה, מחוז המרכז, ובמשרדי הוועדה המקומית לתכנון ולבניה, צפון השרון, הופקדה תכנית מפורטת ונקראת „תכנית מפורטת מס' הצ/130, קביעת תחומי ויעודי הקרקעות, הוראות ותכנון כולל בנין ע. מבדלסון במעט שלא מק־ דיש מקום.

הוראות הנוגעות לגישה רציונית יותר לעניני תכנון. הטיקר הוא ראיה כוללת של העיר ולא פרט זה או אחר. התסתכלות על הפרטים המגר־ ערים מקום שיפוט על יסוד חצר־ עגורה. כפי שרואים אותה בשכח. עדי קוזק

עוד על ר' עקיבא

ברשימתו ב„דבר" מיום י"ד בסיון ש"ז „על רבי עקיבא ותמ־ רוד" תקף נתן חשבי ב„הפשיטות" מלאה את אלה, שבחו מלבם את „אגדת הנביים" המפורכת וחסרת הביסוס על ר"ע והתלמידי. כאילו לחמו בשורות הצבא של בר כוכ־ בא. ולא נוחה דעתו של המתקיף עד שכינה את מסעתיו של ר"ע בתפוצות לשם גיוס כספים וכוח אדם למען המרד בשם אגדת שוא.

אמנם, במקורות והתלמוד קשה למצוא עדות ברורה לאמיצות המר אדרב. שכן בכלי התלמוד מיעגם לדבר על מלחמת בר־כוכבא, ומה שדיברו — דיברו אך ברמז. מסע־ מי ביטחון ביטי המרד ומחרפת הכשלון לאחר המרד. בעיקר מ־ מרגות של מלכות ומפחד של נק־ מה. נזהרו מדבר על כך בגלוי. בלשים ומרגלים שרצו על כל צעד ואף לבין תלמידי ר"ע חדרו. על כן אין להביא ראיה משתיקתו של ר"ע על נדיפתו של בן־תור־ תא. בימי הירדם ושיזור אף על שתיקת גורל שנש המרד — לא כל שכן על השבוב.

באותם מעטי הידיות הושמט מן התלמוד סיפור המעשה שהר־ נה של פטח על ר"ע וחבריו, ש־ ישבו וסיפרו ביציאת מצרים כל אותו לילה עד שבאו תלמידיהם ואמרו להם: הגיע זמן קריאת שמע של שחרית". עצם הדבר, שרמתיו חבריו של ר"ע — כי לם אחדי המרד — עזבו את בתי הם ובאו יחד עם תלמידיהם להסב בליל הסב על שולחנו של ר"ע — אמרו: דרשני!

מסיבה זו אצל ר"ע — רוח הי היה במרד — לא הייתה אלא הסמאה ליסיבה סדיה ומוליה של מעצה צבאית.

אכן, אמיתה הקיפה זו מדיות רבה. יסודותיה קדמים במעמקי התלמוד ומסופים הם רמזים. ואך ליחידים נתגלו, ואחדים מהם — הם הרמבים שורידא באון.

בספרו משנה תורה, הלכות מל־ כים י"א נאמר: אל יעלה על דעתך, שהמלך המשיח צריך לעי שות אותות ומופתים, שהרי ר"ע חכם גדול היה והיה רבא כליו של בן־כוזיבא. — נמצא, שהר־ מבים האמין, כי ר"ע היה יד ימינו של בר־כוכבא, שנושב בע־ ניו כמשיח, ואם ר"ע כך. — מה אנו, כי מי חפשי ילין עלינו, שבראים אנו.

רי שוריא באון אמר בפירוש באיגרת א' א': והוא שמוא על תלמידיו של ר"ע, כלומר לא מתו בדרך הטבע אלא הושמדו במלוד מה עם הארים. אין ספק שלפיני הרמבים ור' שוריא באון הוא עדי מגולות סתרים בדגמת הסיפור שבגמרא פסח ומתוך הסיפר את הי קשר ההדוק שבין ר' עקיבא ובר־ כוכבא.

ואשר לכיתוי „בוער", שהר־ ביק ב. חפשי בר־כוכבא. הייתי מציע לו לעיין בחלק עברי ידיע. כי פירוש שורש זה הוא שלילה במציאות אלוהים, וכי מי שאומר „לא חטטד ולא חטטדי שולל את מציאות אלוהים? ולהיפך, בבך הוא מכיר הן במציאותו הן בכוחו, אלא שהוא מפריז יותר מדי בכוחו הי עצמי, הוא מבקש מבורא העולם להיות ניטראלי במאבק זה.

זאב איגרת

תל־אביב

מצפים לחנינה

ברצוני לאמץ את דיני של א. סודמי ומערכת „דבר" על פרסום הרשימה „הנתון חניגה לאסירים" (14.6.73).

מדיעתי הראשית יכול אני לו־ מר כי כי האסירים בבתי הכלא ומס־ פוחותיהם הנענות בחוץ עדיין מצי פים לחניגה. מאחורי הסורג מ־ צויים, כך היתר, עצומות נידונים שפרטו בצחיל, מאות „מקרים שהפתרון הראוי לבעיותיהם הוא שיקום כלכלי־חינוכי. מדינת יש־ ראל חוקה דיה כדי לעמוד בסיכון של מתן חניגה.

אין להתמיץ בשום פנים ואופן את הסיכוי לקום מאות משפחות בישראל המונות אלפי נפשות.

י. חיון

הרצליה

תיקון טעויות

ברשימתו של אריה אפיר — „השבוד במשק הביטחון" (13.6.73) נפלו שגיאות מצערות:

א) במקום: הממשלה יכולה ל־ שמש בשנה זו, צ"ל: לשמש בש־ מה זו;

ב) במקום: המעטיקים רק כ־53 מגיבור המעטקים, צ"ל: כ־5.3 אחוזים מגיבור המעטקים.

עירית אילת

מכרז מס' 12/73

חתיפת צנרת מים — שכונה א'

1. עיריית אילת מכריזה בזה על קבלת הצעות מקבלנים רשומים (בהתאם לחוק רשום הקבלנים) לביצוע חתיפת צנרת מים שכ' א'.
2. את פרטי הצעה וחוסרי הצעות אפשר לקבל תמורת תשלום של —100 ל"י (אשר לא תוחזרנה) באגף הנדסה העירית, כל יום בעבודה הרגילה.
3. את הצעות יש לשלוח בדואר רשום - במעטפה סגורה למזכיר העיר בציון מכרז מס' 12/73 לא יאוחר מיום 25.6.73, שעה 12.00.
4. על המציע לצרף ערבות בנקאית או ודאית ביכוב כספים מגר־ בר הצעתו בשיעור של 10%. הצעות ללא ערבות כנ"ל לא תובאנה לדיון.
5. רשאים להשתתף במכרז זה, קבלנים הרשומים בפנקס הקבלנים לנוטאי עבודה זו לפי חוק רישום הקבלנים משנת תשכ"ט. בשעת תיתן הצעה מתיחס העירית ביכולתו של המציע וכושרו לבצע את העבודה כפי שהדבר נבחן מעבודותיו הקודמות וכן בוחנקו ובמיבנו.
6. אין העירית מתחייבת לקבל את ההצעה הזולה ביותר, או כל הצעה שהיא.

א. אזר, ראש העיריה

מועצה מקומית גני־תקוה

מכרז מס' 5

המועצה המקומית גני־תקוה מכריזה על קבלת הצעות לחת־ לפת צנרת, בחשב תוהה המדינה בגני־תקוה.

את ההצעה יש להגיש על טפסים מיוחדים שאפשר לקבל במזכירות המועצה המורות. —30 ל"י שלא יוחזרו לבשתתף במכרז.

את הצעות יש להכניס במעטפה סגורה לתיבת המכרזים בבית כירות המועצה בשעות מעודיות לא יאוחר מיום חמישי (י"ב המו תשל"ב) — 12.7.73 עד שעה 12.00 ולציין עבור מכרז מס' 57/3.

על בעל ההצעה להשלים בידי גזבר המועצה ערבות בנקאית בשיעור של 10% מסכום ההצעה.

המועצה המקומית אינה מתחייבת לקבל את ההצעה הזולה ביותר או כל הצעה שהיא.

כ' סיון תשל"ג (20.6.73).

פרץ פסן, ראש המועצה המקומית

חוק התכנון והבניה, תשכ"ה—1965

המועצה המקומית נצרת־עלית

מכרז מס' 7/73

המועצה המקומית נצרת־עלית מכריזה בזה על קבלת הצעות לביצוע עבודות אחזקה ואספקת חומרים במוסדות וחינוך של המועצה במשך שנת הכספים 1973/74 (המסתיימת ב־31 במרץ 1974).

תנאי המכרז, טופסי הצעות ופרטים בדבר העבודה והערבויות הנדרשות, ניתן לקבל במחלקה הטכנית של המועצה המקומית בשעות העבודה הרגילות תמורת —20 ל"י שלא יוחזרו.

את ההצעות יש להכניס לתיבת המכרזים במזכירות המועצה עד לתאריך 15.7.73, שעה 12.00.

הרשות בידי המועצה לקבל את העבודה כולה או בחלקה.

אין המועצה מתחייבת לקבל את ההצעה הזולה ביותר או כל הצעה שהיא.

מ. אלון, ראש המועצה

מינהל מקרקעי ישראל

מכרז מס' 1/73

לקבלת הצעות לקניית ציוד

1. מינהל מקרקעי ישראל מזמין בזה הצעות לקניית כ־3480 מטר צנורות אלומיניום עם אביזרי השקיה וקריטי ציוד שונים כמות המרובה.
2. הציוד נמצא במשתלת קקל ליד מושב גילת.
3. טופס תנאים להשתתפות במכרז בצרוף רשימה הציוד ניתן לקבל בכל אחד מהמקומות הבאים:
   א. במשרד מינהל מקרקעי ישראל בבאר־שבע, רח שמאי 6, קומה ד' חדר 80.
   ב. במשרד מינהל מקרקעי ישראל בבאר־שבע, רח העצמאות 55, במדיפין.
3. במשתלת קקל ליד מושב גילת.
4. את הצעות למכרז יש להגיש אך ורק על גבי טופס „הצעת מכרז" (בהתאם למפורט ב„טופס התנאים להש תתפות במכרז" האמור בסעיף 3 לעיל) ושאותו ניתן לקבל בכל אחת מהכתובות המצויות בסעיף 3 לעיל.
5. את ההצעות יש לשלשל לתיבת המכרזים הנמצאת במשרד המינהל ברחי שמאי 6 ירושלים, קומה א חדר 17 בתוך מעטפות סגורות ותתומות עד ליום שש 20.7.73 בשעה 12.00 בצהרים או לשלוחן לפי המחבר הביל בדואר רשום. באופן שתגענה למינהל עד היום השעה האמורים, וכל הצעה שתגיע למינהל לאחר מיום זה, מכל סיבה שהיא, לא תשתתף במכרז.
6. המעוניינים יוכלו לראות ולבדוק את הציוד במקום המצויין לעיל, בימים א', ב', ד', ה משכלנו, כין השעות 8.00 עד 14.00 יש לפנות אל מר פרמוק רחמים במקום.
7. אין מינהל מקרקעי ישראל מתחייב לקבל הצעה כלשהי.